Cedieron los Chilenos: Fue Levantada Veda de Camiones

• Información Página 7

FIAT Licenció a Obreros por 30 Días: Pagará 50 %

• Información Página 5

¡GANO VILAS!

Gran Comienzo Argentino en Final Americana de la Davis

crónica
FIRME JUNTO AL PUEBLO
6ª EDICION DE LA MAYOR CIRCULACION DEL DIARIO DE MAYOR CIRCULACION EN EL PAIS
Año XVII - Bs. As., Viernes 7 de Marzo de 1980 - Nº 5.527 - $ 800
RECARGO VIA AEREA $ 40

OPERARON A CEJAS: 60 DIAS INACTIVO

RODILLA ARREGLADA. Cejas, que fue operado hoy, departe con su esposa. Dos meses sin jugar. (Pág. 12).

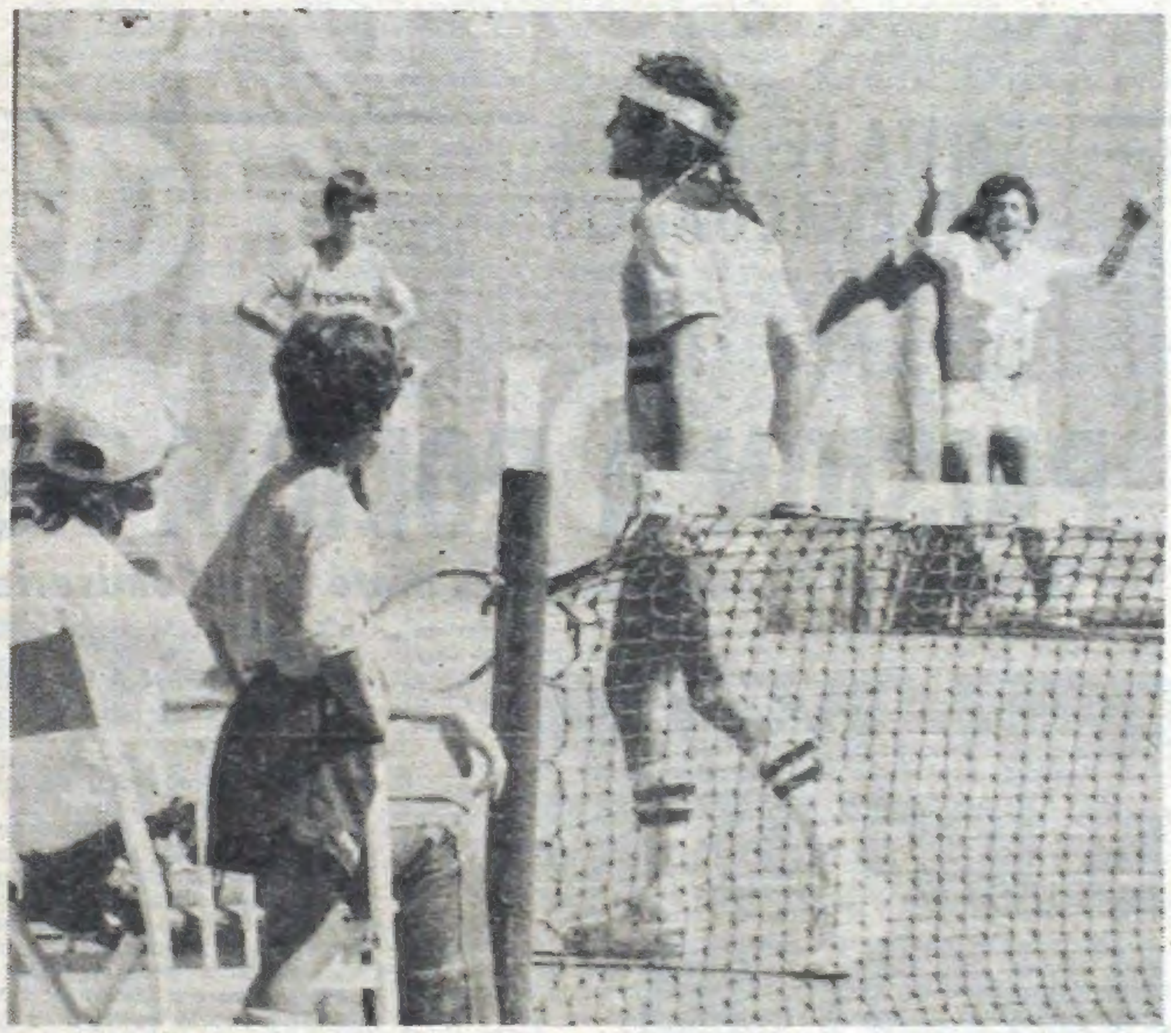

¡ARRIBA ARGENTINA! Guillermo Vilas termina de lograr el primer punto. Venció a Gottfried en tres sets. El "yanqui" le duró casi 3 horas. (Información Página 14).

Guerrilleros con Diarrea

BOGOTA, 7 (AFP). — Varios de los terroristas del izquierdista M-19 que ocupan la embajada dominicana aquí, padecen de diarrea, trascendió hoy en los medios diplomáticos. Asimismo, se conoció que la lesión de meniscos en la rodilla derecha del cónsul de Perú, Alfredo Tejeda, quien es rehén de los guerrilleros en esa sede diplomática, se agravó.

Algunos medios allegados a la embajada de Austria en Colombia, revelaron que el titular de esa representación, Edgar Karl Selzer, liberado en la víspera, comunicó la enfermedad de los terroristas.

Según los voceros diplomáticos, Selzer, quien se encuentra ya en Viena, habría dicho mientras era llevado al aeropuerto local para trasladarse a Caracas y de allí a Viena que "los guerrilleros sufren de diarrea".

El diplomático agregó que "si no se cumplen las exigencias de terroristas, todo puede terminar en una masacre". (Más información en página 9).

SELECCION: MENOTTI CAMBIA TACTICA

MONTEVIDEO, 7 (EFE). — El director técnico de la selección argentina, César Luis Menotti, introducirá variantes en el esquema táctico del equipo para la gira que realizará por Europa en mayo. En declaraciones al diario uruguayo "El País", Menotti afirmó que jugará con un volante más, es decir un 4-4-2, en lugar del 4-3-3 que aplicó en el Mundial de 1978.

"Pienso probar un sistema distinto con cuatro volantes y dos hombres de punta de gran movilidad. Formaría dos parejas de volantes. Pienso en Maradona de 8, moviéndose del mismo lado que Barbas. De otro lado estarían Gallego y Valencia y adelante Ramón Díaz y Luque", señaló.

El técnico agregó que la base titular del equipo será con Fillol, Olguín, Villaverde, Passarella y Tarantini, Maradona, Barbas, Gallego y Valencia, Luque y Ramón Díaz.

Argentina iniciará su preparación para la gira europea el próximo 12 de marzo y partirá de viaje el 7 de mayo para debutar el 13 de ese mismo mes ante Inglaterra en el estadio de Wembley.

El plantel se mantendrá en funcionamiento para participar a fin de año en la "copa de oro" de campeones mundiales en Montevideo, para lo que realizará previamente de tres a cinco partidos amistosos. (Inf. en págs. 10-11).

DIALOGO: CONSULTARAN GREMIOS CUANDO ESTEN YA NORMALIZADOS

• Información Página 20

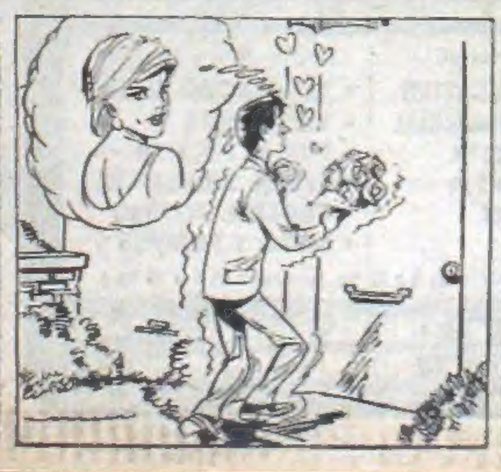

¡Es un Desastre!

Terrible Avance de las Aguas del Río Paraná

POSADAS, 7 (De nuestro corresponsal). — Las marcas registradas por el río Paraná en las últimas horas, frente al puerto de esta ciudad capital, forzaron a las autoridades a adoptar nuevas medidas de emergencia para auxiliar a pobladores de la zona ribereña en lo que se teme sea una de las mayores crecidas de los últimos años en la región.

A medida que corrían las horas el agua seguía avanzando sobre los barrios aledaños a la costa del Paraná. La balsa paraguaya "Loma Clavel" que une Posadas con Pacu-Cuá, en territorio del vecino país, debió cambiar su lugar habitual de amarre por otro ubicado frente a la Prefectura local. Informaciones llegadas de la ciudad de Encarnación, en la República del Paraguay, dan cuenta que al correr peligro de ser arrastrado por las aguas el atracadero de las lanchas que unen esa localidad con territorio argentino se lo trasladó a otro punto muy cercano a tierra firme.

El caudal del río se hizo tan intenso en las últimas horas que las aguas llegaron a las vías del ferrocarril Urquiza, luego de cubrir casi totalmente el Rowling Club local que tiene su playa sobre el arroyo Saiman y ya amenazaba cubrir el puente ferroviario en ese lugar, como lo hiciera en las instalaciones del club de Pesca y Lanzamiento ubicado sobre el río Paraná.

Si bien no se tienen precisiones oficiales, el número de evacuados podría ascender a 2.000 personas de continuar el ritmo ascendente de las aguas.

♦ INQUIETUD EN EL CHACO

RESISTENCIA, 7 (De nuestro corresponsal). — Lenta pero implacablemente continúa el ascenso de las aguas del río Paraná en las costas de esta provincia, y aunque la situación todavía no puede considerarse crítica, hay marcada inquietud en la población ribereña, que ha comenzado a tomar los recaudos necesarios para el caso de que el ritmo de creciente prosiga o se acentúe.

Efectivos navales realizan constantes patrullajes, tanto fluviales como terrestre, alentando a los pobladores ribereños sobre la necesidad de tomar precauciones y manteniendo de ese modo la situación bajo control. También la Junta Provincial de Defensa Civil ha tomado medidas preventivas ante la situación que presenta el río Paraná, habiéndose señalado que los sistemas de defensa se encuentran en perfectas condiciones.

SANTA FE: MAS DE 400 EVACUADOS

SANTA FE, 7 (De nuestro corresponsal). — A 401 asciende el número de pobladores ribereños y de islas que debieron ser evacuados en esta capital, San Javier, Santa Rosa, Reconquista y Villa Ocampo, como consecuencia de la creciente que experimenta el río Paraná en su curso superior.

En tanto, la Prefectura Naval local, informó que el hidrómetro del dique de la estación marítima registró esta tarde a las 13 una marca de 5,04 metros, que representa un crecimiento de 10 centímetros con relación a la de ayer.

La situación emergente por la inundación se encuentra totalmente controlada, siendo excelente el estado sanitario. El informe suministrado por la Junta Municipal de Defensa Civil consigna que en esta capital, el total de evacuados es de 30 familias

En el galpón Nº 7 del puerto local, fueron alojadas 10 familias compuestas por 48 personas, en tanto que las 20 familias restantes, conformadas por 83 personas, se encuentran ubicadas en las manzanas números 3, 4 y 8 del distrito Alto Verde y viviendas particulares.

Cráter en la Costanera

Las recientes lluvias han ocasionado en esta capital los problemas de siempre. Pero esta vez, provocaron un espectacular fenómeno: un enorme cráter en la espaciosa vereda ubicada frente al aeroparque metropolitano, en la Costanera Norte.

Las copiosas aguas al filtrarse profundamente por juntas y grietas de la losa determinaron el hundimiento de esta última, que se resquebrajó. Sus fragmentos se precipitaron a un gigantesco foso que habían socavado las aguas.

La situación hizo imposible el tránsito de peatones e incluso implicó el grave riesgo de caer al fondo del cráter. Cuadrillas de la Municipalidad trabajan ahora para reparar el desastre. Esto demandará tiempo teniendo en cuenta la magnitud del mismo.

CAYO "PUNGA" EN EZEIZA

Personal militar de vigilancia del Aeropuerto de Ezeiza sorprendió y detuvo a un "punguista" en momentos en que le hurtaba a un pasajero su cartera de mano con 1.400 dólares y 400 pesetas, se informó hoy oficialmente.

El detenido, que fue identificado como Miguel Moulouhi, argentino, de 49 años, con domicilio en la ciudad de Córdoba, fue puesto a disposición del juzgado federal número tres.

El pasajero que estuvo a punto de ser despojado de su cartera, fue Carlos Angel Turolla, quien partió ayer por la tarde, por Líneas Aéreas Paraguayas, hacia Madrid.

El intento de despojo se produjo en momentos en que Turolla realizaba los trámites de preembarque

PRISION A POLICIA ASESINO

Lo Sancionaron y Como Venganza Mató a su Comisario de Cuatro Tiros

CORDOBA, 7 (De nuestro corresponsal). — El juez de instrucción de 9ª nominación de esta capital, dispuso hoy el procesamiento y prisión preventiva del agente de policía Raúl Oscar del Prado, quien el 14 de setiembre de 1979 hirió mortalmente al jefe del comando radioeléctrico de la repartición, comisario principal Eduardo Z. Mallet.

El hecho ocurrió en la sede del organismo.

Del Prado, que había sido objeto de una sanción disciplinaria, hizo abandono del puesto de guardia que tenía asignado e irrumpió en el despacho del jefe, descerrajándole una ráfaga de cuatro tiros de ametralladora que dieron en el blanco. El comisario Mallet quedó gravemente herido y dejó de existir 48 horas después.

Al hacer el análisis del caso, el magistrado de instrucción, doctor José Martínez Iraci, señala que, si bien Del Prado se abstuvo de declarar, la prueba reunida demuestra indudablemente su autoría. Menciona también que, según los exámenes psiquiátricos, el agente policial se hallaba en pleno uso de sus facultades mentales y comprendía, en consecuencia, la criminalidad de su proceder.

Por todo ello dispone el procesamiento y prisión preventiva de Raúl Oscar del Prado, argentino, casado, de 32 años, como supuesto autor del delito de homicidio calificado en los términos del artículo 80 bis, inciso 2, primer supuesto, del Código Penal.

♦ INVESTIGAN A POLICIAS

POSADAS, 7 (De nuestro corresponsal). — La jefatura de la policía local informó que mañana serán elevadas a la justicia las actuaciones relacionadas con "un posible hecho delictivo acaecido en la localidad de Jardín de América, en el que se hallaría involucrado personal policial", al informar sobre el caso en que un turista denunció que funcionarios policiales le habían cobrado una multa de pesos 800.000 por una infracción automovilística en la Ruta 2.

Al dar a conocer oficialmente que las actuaciones serán giradas al juzgado en lo penal Nº 2 de esta ciudad, el comunicado policial señaló que será "esta autoridad la que en definitiva decidirá sobre la responsabilidad penal que pudiera caber a dicho personal".

El sumario policial en trámite se inició a raíz de la denuncia que una persona de apellido Núñez radicó ante la intendencia a fines de febrero, por considerar excesivo el importe de la multa.

Según trascendió despues, los policías solamente habrían rendido 80.000 pesos de la suma que obligaron a pagar al denunciante.

SEGURO PARA LOS "COLIMBAS"

El comando en jefe del Ejército dispuso contratar un seguro de vida colectivo, que proteja a los soldados conscriptos desde el mismo momento de su incorporación a las filas, con la Caja Nacional de Ahorro y Seguro.

La protección abarca las 24 horas del día y preverá cualquier tipo de infortunio, sea por acto de servicio o no. La suma contratada es de un millón de pesos, a actualizarse semestralmente.

De esta manera, puntualiza la información, se intenta lograr una mayor protección para el ciudadando que se encuentra en las filas del ejército, cumpliendo sus deberes para con la patria, alcanzando a su grupo familiar.

ENIGMATICA DESAPARICION

BAHIA BLANCA, 7 (De nuestro corresponsal). — La Policía Federal, juntamente con la bonaerense, continúa investigando la misteriosa desaparición de un camión con su equipo completo para el transporte de cargas, con su correspondiente conductor, según se informó oficialmente.

Se trata de un Mercedes Benz 114, color rojo, patente C-923.908, con caja semiplaya, el que había transportado hierro desde Buenos Aires hasta Neuquén y el 15 de febrero pasado emprendió el regreso, al mando de su conductor habitual, Adalberto Bruzzone, argentino, domiciliado en Don Torcuato, provincia de Buenos Aires, hombre de confianza de la empresa propietaria, "Transportes Iglesias", de la Capital Federal.

A partir de ese momento, destaca la información, no se tuvieron más noticias, tanto del automotor como de su conductor, que, de no haber mediado inconvenientes, tendría que haber arribado a su destino previsto entre el 19 y el 20 del mismo mes.

Al mismo tiempo, ha llamado la atención de que el camión no llevaba carga alguna, por lo que se descarta la posibilidad de ser víctima de robo.

Las autoridades policiales abocadas al esclarecimiento del hecho han librado los correspondientes pedidos de paradero.

"LIMPIEZA" DE FUNCIONARIOS

MENDOZA, 7 (De nuestro corresponsal). Fueron trasladados dos funcionarios y tres empleados de la Dirección Provincial de Turismo que se desempeñaban actualmente en esa repartición y que estuvieron afectados a la comisión de "Vendimia '80".

El señor Enrique Tomasi, que prestaba servicio como secretario de Turismo desde hace cuatro años pasará ahora a hacerlo al Ministerio de Economía.

Carlos Goubenol, contador general de esa repartición y últimamente estaba afectado al control general de la Fiesta de la Vendimia también pasa al Ministerio de Economía.

Miguel Chiafredi, empleado en Turismo y encargado desde hace 15 años de la realización del acto de bendición de los frutos de la Fiesta de la Vendimia, también pasa al Ministerio de Economía.

Como se sabe hace algunos días circuló la versión de la renuncia del interventor en la Dirección Provincial de Turismo, arquitecto Jorge Cremaschi, que posteriormente fue desmentida por el propio ministro de Economía, contador Horacio Martín Doval y el subsecretario de Industria, Comercio y Minería, doctor Mateau Muñoz.

El traslado de los citados que serían seguidos por otros, según trascendió.

BACHILLERATO ACELERADO
Duración Curso Completo: 1 año
Res. 3052 72 y complem. Min. Educación
AÑO LECTIVO 1980
Comienzan el 10: Hoy Cierre Inscripción
CARRERAS CORTAS
CON SALIDA LABORAL EFECTIVA ● SIN EXAMEN DE INGRESO
CLASES EN SEMANA O EN SABADOS ● TAMBIEN POR CORREO

Depto. Computación
• PROGRAMACION IBM
• PERFOVERIFICACION
• GRABOVERIFICACION
• OPER. COMPUTADORA
• ANAL. DE SISTEMAS
• ORG. Y METODOS

Depto. Empresarial
• ADM. DE EMPRESAS
• COMERCIALIZACION
• COMERCIO EXTERIOR
• ANALISTA IMPOSITIVO
• ADM. DE PERSONAL
• RELACS. LABORALES
• PERITO CONTABLE
• LIQ. S. Y JORNALES
• SELECTOR PERSONAL
• PUBLICIDAD
• PERIODISMO
• ADMIN. HOTELERA

Depto. Humanidades
• MAESTRA JARDINERA
• GUIA DE TURISMO
• RELACS. PUBLICAS
• BABY SITTER
• ANIMAD. FIESTAS INF.
• PSICOLOGIA

Depto. Secretarial.
• SECRET. EJECUTIVO
• SECRET. COMERCIAL
• RECEPCIONISTA
• DACTILOGRAFIA
• TAQUIGRAFIA
• INGLES

Depto. Arte y Técnica
• DECORACION INTER.
• VIDRIERISTA
• DIBUJO TECNICO
• SEGUR. INDUSTRIAL
• CONTROL CALIDAD
• METS. Y TIEMPOS

Condiciones Especiales para Afiliados a Obras Sociales y Gremios, FFAA y de Seguridad, y sus familiares. Atención de 9 a 22 hs. (sabados de 9 a 16 hs.).

CADESE
CENTRO ARGENTINO DE ESTABLECIMIENTOS EDUCATIVOS
CENTRO: Maipu 614 ■ LINIERS: Rivadavia 11444
L.ZAMORA: Meeks 32 ■ QUILMES: Rivadavia 77

SANCIONAN A MUGRIENTOS

En diversos procedimientos llevados a cabo en la vía pública, entre el 1º y el 15 del mes de febrero pasado, fueron comprobadas un total de 825 infracciones a las normas en vigencia, referidas a la higiene de la aludida vía pública, las que se documentaron mediante confección de las respectivas actas de comprobación.

♦ INFRACCIONES

El detalle de las mencionadas infracciones es el siguiente: recipientes de residuos fuera de hora, 481; recipientes no reglamentarios 85; arrojos de residuos en la vía pública, 44; lavado y barrido fuera de hora.

GREMIALISTAS SOBRESEIDOS

LA AVENIDA 9 DE JULIO, UN "BILLAR"

El lunes próximo, a partir de las 9.30 la Municipalidad capitalina dejará habilitados al tránsito vehicular los tramos de las calles Carlos Pellegrini, entre Juncal y Avda. del Libertador, y Cerrito entre Arenales y Arroyo. Los trabajos en cuestión fueron ejecutados en un plazo de 60 días, e insumieron 4.100 metros cuadrados de pavimento de hormigón y 8.000 metros cuadrados de cordones de cunetas.

Asimismo, se efectuaron obras de infraestructura en esos sectores, las que incluyeron desagües pluviales, renovación de columnas de alumbrado público, señalamiento luminoso, veredas de losetas y parquización.

Conforme se señalara, la obra en cuestión no sólo beneficia la estética de la zona, sino que consigue mayor fluidez para el tránsito vehicular al ampliar la vinculación con la avenida del Libertador, y —por ende— mayor seguridad para los automóviles.

De "Los 25" y por Jornada de Protesta

El sobreseimiento provisorio de seis dirigentes de los 25 que estaban acusados de violar el artículo sexto de la ley 21.400 a raíz de la "Jornada de Protesta" que esa agrupación sindical convocó para el 27 de abril del año pasado, dictó el juez federal Norberto Giletta, según señalaron fuentes responsables.

La medida benefició a los dirigentes Roberto García (Taxista), Roberto Digón (Tabaco), Demetrio Lorenzo (Alimentación), Enrique Micó (Vestido), Raúl Ravitti (Unión Ferroviaria) y José Luis Castillo (Conductores fusionados).

El magistrado fundamentó su decisión en que no pudo probar si los acusados difundieron voluntariamente la decisión de realizar la jornada de protesta o si la noticia fue difundida por propia resolución de los periodistas.

Por lo tanto, no se pudo comprobar que hayan incitado a la realización de medidas de fuerza, que es lo que pena el artículo 6to. de la ley 21.400, especialmente teniendo en cuenta que los dirigentes negaron haber tenido esta intención.

Los dirigentes habían dispuesto realizar la "Jornada de Protesta" durante una reunión realizada el 22 de abril de 1979 por la comisión de los 25, y poco después todos los integrantes de esta fueron detenidos en dependencias del Ministerio de Trabajo a las que habían sido convocados por las autoridades.

En su primera declaración judicial, algunos de los dirigentes reconocieron los objetivos del documento que elaboraron y en el que constaba la convocatoria a la "Jornada de Protesta", pero en todos los casos negaron que con la iniciativa tendieran a "alterar el orden".

La mayoría de los dirigentes recuperó la libertad luego de prestar declaración, pero a los seis nombrados el juez les dictó la prisión preventiva y permanecieron alojados durante cerca de dos meses en la cárcel de Caseros.

La prisión preventiva fue apelada por las defensas de los sindicalistas ante el tribunal de alzada y los acusados rectificaron sus declaraciones iniciales.

En segunda instancia dijeron que "el documento redactado no tenía como destino natural el conocimiento de la opinión pública en general y de la clase trabajadora, sino su tratamiento por las comisiones directivas de los respectivos gremios y su sometimiento al dictamen de los asesores letrados de éstos a fin de evitar cualquier transgresión a las normas legales vigentes".

Entonces —prosigue el fallo judicial entregado personalmente hoy a los sindicalistas— "El superior tribunal revocó la medida cautelar decretada, por considerarla prematura. Para así concluir, sostuvo que de las declaraciones de los procesados, así como de los recortes periodísticos incorporados al sumario, resulta que la exhortación y aun la incitación no tuvo dirección a persona determinada y no superó la esfera de los actos preparatorios".

"Esa afirmación —prosigue el fallo— constriñó la consecuente pesquisa a verificar si el actuar endilgado había superado el ámbito de los técnicamente denominados actos preparatorios, que el tribunal daba por cierto en base a la directa percepción de los sucesos del señalado 27 de abril".

Agrega el juez que "tal tarea permitió incorporar informes de las direcciones de los diarios cuyas noticias causaron este proceso"

DOLARES PARA EL TERRORISMO

Investigan Extraña Organización

Una organización internacional cuyos miembros estarían operando secretamente en el país en vinculación con elementos terroristas está siendo investigada por los organismos de seguridad, en procura de establecer los verdaderos alcances de esas actividades, se supo de fuentes informadas.

Dicha organización es la "International University Exchange Fund" (IUEF), con sede en Ginebra, la cual, según se supo, habría adjudicado en los dos últimos años alrededor de 7 millones y medio de dólares en apoyo del terrorismo en América latina.

♦ PRESTAMOS A ESTUDIANTES

Al parecer, la IUEF otorga ese apoyo bajo la forma de préstamos a estudiantes universitarios de países "bajo regímenes de dictadura" entre los cuales la organización incluido a la Argentina. Esos fondos provendrían de entidades que actúan en los países nórdicos, Canadá y Países Bajos, y cuyos fines serían los de brindar ayuda económica a estudiantes universitarios alejados, por distintas razones, de sus propios países.

Entre las actividades de la IUEF se ha constatado que en 1978-79 otorgó becas en Europa, en especial España, Francia e Italia, a 46 exiliados argentinos.

En los medios consultados se pudo establecer que representantes de IUEF han viajado secretamente a la Argentina, razón por la cual se ha solicitado a las respectivas sedes diplomáticas en el exterior pormenorizada información acerca de la citada entidad.

Sindicalismo

PROPUESTA DE PERONISTAS EN EL SENO DE CUTA

La "Comisión de los 25" propuso en el seno de la Conducción Unica de los Trabajadores Argentinos (CUTA) que esta agrupación convoque en un plazo máximo de 50 días a un plenario conjunto de secretarios generales y delegaciones regionales. La propuesta de la Comisión de los 25", adoptada a iniciativa del Movimiento Sindical Peronista, acepta la iniciativa de la Comisión Nacional del Trabajo (CNT) de que se realicen sucesivos plenarios de secretarios generales, de delegaciones regionales y uno conjunto, pero plantea que "es prudente establecer máximos de tiempo en el seno de la CUTA para elaborar el plan de movilización y decisión que en el mismo se apruebe".

La presentación no pudo ser considerada en la reunión prevista para ayer de la comisión especial de la CUTA que debe elaborar despacho sobre el tema, por ausencia de dos dirigentes de la CNT.

En consecuencia, se decidió pasar a cuarto intermedio hasta el lunes, para elaborar una propuesta definitiva para que la considere la mesa nacional de la CUTA, que será convocada inmediatamente.

La parte resolutiva de la propuesta de "los 25" expresa textualmente lo siguiente:

1) En un plazo máximo de 30 días y conforme a un plan de prioridadades que deberá elaborar la Comisión de Interior, se procederá a normalizar las delegaciones regionales que aún no lo hayan hecho, como así también al otorgamiento de mandato y designación de representantes de cada delegación a los plenarios que se convoque al efecto. Con la presencia de los delegados que la CUTA designe.

2) Dentro de dicho plazo y de acuerdo con el plan de prioridades que elabore la Comisión de Interior.

PROTESTA

MENDOZA, 7 (De nuestro corresponsal). — Un grupo de 38 ingenieros civiles, interpuso un recurso de inconstitucionalidad contra la ley que reglamenta el ejercicio de la agrimensura, por considerar a esa norma "lesiva" contra los intereses de su profesión, según trascendió en medios judiciales.

Los profesionales hicieron la presentación ante la Suprema Corte de la provincia, en tanto que trascendió que el Centro de Ingenieros pedirá al gobernador, brigadier (RE) Rolando Ghisani, que deje sin efecto la ley.

La versión aparece en el diario local "Los Andes".

COMERCIAL
Turno Tarde
Sea Perito Mercantil
(1° a 5 año) Reserve su vacante
Ambos Sexos
Títulos Oficiales
Coleg. Incorp.
"C. PELLEGRINI"
(A-553) ACOYTE 75.

NUEVO HORARIO DE RECOLECCION DE RESIDUOS EN LA CIUDAD DE BUENOS AIRES

Los residuos domiciliarios de la Ciudad de Buenos Aires se recolectan de:

DOMINGOS a VIERNES a las 21 horas.

NO SE RECOLECTARAN LOS DIAS SABADO POR LA NOCHE
Saque sus residuos antes de las 21 horas
en bolsas plásticas, como lo dispone la ordenanza Nº 33.581.

MANTENGA LIMPIA BUENOS AIRES

Cinturón Ecológico

Un esfuerzo conjunto de la Ciudad de Buenos Aires y de la Provincia de Buenos Aires.

TRAMPA

Prisión a Una Abogada

CORDOBA, 7 (De nuestro corresponsal). — La Cámara 7ª de Crimen de esta ciudad condenó a un año de prisión a una abogada del Foro local por el delito de "tentativa de estafa procesal" y por desacato, con motivo de haber acusado a un juez que entendía en una causa iniciada por ella, de haber incurrido en "acciones ilegítimas reiteradas", para lo cual la profesional había aportado datos falsos.

Además, el tribunal dispuso que se unifique esa condena con otras penas anteriores contra la abogada aplicadas por hechos similares.

La inculpada es Liliana Raota de Bianciotti que el 25 de noviembre de 1975 interpuso ante el juzgado de Paz letrado de la sexta nominación una demanda ordinaria contra el doctor Guillermo Díaz Reynan, a cargo de un juzgado en el cual la abogada tramitaba una causa.

Basó su pedido en el hecho de que el magistrado había incurrido en "acciones ilegítimas reiteradas" en su contra, pues lo acusó de mantener una deuda con ella, posteriormente, la abogada suministró testimonios, pero con relación a uno de ellos consignó un domicilio falso.

Finalmente, en mayo de 1976 el juez que intervenía en la causa decidió rechazar la acción interpuesta por Roata contra Díaz Reynan con lo que frustró el propósito de ella, según dijo, "de inducir en error al magistrado actuante para lograr una sentencia que en definitiva resultara viciada y en perjuicio del demandado".

¡Brote de Rabia en Córdoba!

ALARMA ENTRE LA POBLACION

CORDOBA, 7 (De nuestro corresponsal). — La aparición de un foco de rabia canina en la ciudad de San Francisco, doscientos kilómetros al este de esta ciudad, casi en el límite con Santa Fe, siembra el desasociego entre las autoridades comunales y la población. No menos de veinte personas han debido ser sometidas al tratamiento antirrábico en días recientes, indicando todo ello la gravedad del problema, ante la aparición de perros atacados de hidrofobia.

Aunque desde hace varios años, exactamente doce, no se ha manifestado en esta provincia la presencia de rabia canina, lo que está ocurriendo en el departamento San Justo, cuya cabecera es San Francisco, no deja de preocupar a los sanitaristas locales.

Durante el año pasado, en esa zona, se registraron treinta casos positivos de animales muertos por rabia, en su mayoría canes, aunque también se recuerda el caso de un gato y un perro que había sido inmunizado previamente. En lo que va de 1980 se han documentado ya cuatro casos positivos de rabia, debidamente comprobados por el Departamento Antirrábico de la provincia.

En Colonia Marina, distante 60 kilómetros de San Francisco, se comprobó recientemente otro caso de rabia. El problema mayor en estos momentos, ya con los estudios del caso es que la totalidad de los animales infectados y las víctimas de éstos provienen de la localidad santafesina de Frontera, separada solo por una calle de la ciudad de San Francisco. Es decir que la situación allí compete a las autoridades sanitarias de la provincia vecina.

Por su parte, la Secretaría de Salud Pública de Córdoba, se encuentra ya en condiciones de iniciar una vasta campaña de vacunación de animales caseros, contando con vehículos cedidos por el municipio de la ciudad capital, vacunadores del gobierno provincial y dosis de inmunización en cantidad provenientes del orden nacional.

♦ CANES SUELTOS

Por su parte, la Municipalidad de San Francisco hizo conocer un comunicado, advirtiendo a la población del peligro que representan los canes sueltos en la vía pública. Se afirma allí que la comuna "ha dispuesto enérgicas medidas tendientes a erradicar a esos animales", reiterando que solo podrán transitar perros por la vía pública, cuando estén provistos de bozal, collar y cadena para su control manual, además del correspondiente certificado de vacunación antirrábica.

Por otra parte, la comuna practicará el control domiciliario para verificar el cumplimiento de la obligación de vacunar a los perros y otros animales domésticos. "Toda infracción —advierte la comuna sanfranciscana— hará pasible al responsable de severas sanciones a la vez que al retiro definitivo del animal".

OVNI

Un Show a la "Brasilera"

RIO DE JANEIRO, 7 (ANSA). — Un Objeto Volador No Identificado (OVNI) fue visto anoche en el cielo de la vecina ciudad de Teresópolis, a 60 km. de Río de Janeiro.

El "disco volador", según descripción de numerosos vecinos, era de aproximadamente 30 metros de diámetro, flotaba a 200 metros de altura y emitía luces rojas y plateadas.

Entretanto, en la ciudad de Casimiro de Abreu, a 130 kilómetros de Río de Janeiro, es aguardado para el sábado el descenso de una nave espacial anunciado por un grupo brasileño estudioso de los fenómenos del espacio.

Entre las novedades anunciadas por el grupo está la de que la nave "devolverá a la Tierra cuatro terráqueos que estuvieron en Júpiter.

EL INGRESO AL PAIS

Normas para Extranjeros Socialistas

Fueron modificados tres artículos de la ley que establece las normas para el ingreso al país de extranjeros provenientes de países con regímenes de gobierno comunista o democracia popular, "con la idea de agilizar los trámites de estas visas", según la ley 22.180 dada a conocer por la Secretaría de Información Pública de la Presidencia de la Nación.

La norma legal data del año 1963 y los artículos modificados son el segundo, tercero y octavo del decreto ley 2457, señalándose en el mensaje correspondiente que las reformas introducidas "surgen fundamentalmente y casi con exclusividad de la necesidad de eliminar los juegos de fichas dactiloscópicas que cada recurrente debe llenar en su país de origen, y esto sin afectar el aspecto de seguridad nacional".

"Es un hecho real —se consigna— que el llenado de las citadas fichas resulta ofensiva para quien debe hacerlo, pues en esos países solamente cumplen este requisito los que ingresan a las cárceles por algún tipo de infracción legal".

También se suprime, para todos los casos, el certificado de vacunación antivariolosa, ya que por resolución del año 1976, así lo dispuso el secretario de Salud Pública de la Nación.

Además "siempre con la idea de agilizar los trámites de esas visas, se elimina la presentación del certificado de buena conducta o carencia de antecedentes penales, pues en este tipo de países la entrega del pasaporte al ciudadano contempla de por sí estos casos".

¡TODO UN RECORD!

Correntina Tuvo Mellizos Seis Veces

CURUZU CUATIA, 7 (De nuestro corresponsal). — Un record que difícilmente pueda ser superado o siquiera igualado estableció una mujer en esta ciudad, al dar a luz su sexta pareja de mellizos.

Se trata de Mercedes Magdalena Silvero de Valenzuela, de 38 años, quien el 23 de febrero pasado fue madre de Cecilia Andrea y Celeste Andrea, tras una gestación normal que tuvo un feliz desenlace.

En esta ocasión fue asistida en el Hospital Fernando Irastorza de esta ciudad correntina —de donde la prolífica madre es nativa—, constituyéndose, tanto ella como sus dos últimas gemelas, en la nota curiosa y simpática del centro asistencial.

Médicos, enfermeras y hasta pacientes y ocasionales visitantes del hospital desfilaron por la habitación de la señora de Valenzuela, que con felicidad, aunque lógicamente sin asombro, contemplaba cómo descansaban junto a ella los dos últimos frutos de su matrimonio.

La señora Silvero de Valenzuela había dado a luz mellizos en 1964, 1968, 1972, 1974 y 1978. Además tuvo un parto simple en 1966.

Según lo establece la ficha clínica de la paciente en ninguno de los alumbramientos han sobrevenido problemas y sus trece hijos gozan de perfecta salud.

Aunque no ha trascendido la identidad del orgulloso padre se supo que se trata de un trabajador.

En lo atinente al nombre de las mellizas recientemente nacidas, la señora de Valenzuela señaló que "sus nombres los elegí yo a raíz del teleteatro Andrea Celeste.

"YO YA CUMPLI"

Martínez de Hoz: 'En el 81, me voy'

El ministro de Economía, doctor José Alfredo Martínez de Hoz, descartó de plano hoy la posibilidad de continuar en el gobierno en 1981, desde la cartera de Relaciones Exteriores y calificó como meros "inventos" versiones referidas a la renuncia del secretario de Estado de Desarrollo Industrial, Pablo Benedit.

Estos y otros conceptos fueron formulados por Martínez de Hoz, quien puntualizó que creía haber cumplido ya su "conscripción a favor del país" y que su deseo era, después de tomarse un descanso, seguir en la actividad privada pero siempre interesado en el proceso.

Sobre el alejamiento de Benedit, el titular del Palacio de Hacienda dijo que "ninguna de las supuestas disidencias que se han difundido y mucho menos con el sector textil han existido. Benedit —añadió— va a seguir colaborando desde afuera

"Perdimos a un hombre de adentro pero ganamos un aliado de afuera —continuó— de manera que todos esos rumores que surgen sobre todo lo que se ha tratado o no en el gabinete económico, la mayor parte son inventos".

Especificó que "la gente no acepta que en la última reunión del equipo económico lo que se hizo fue lo que se dijo. Se recibió información de cada secretaría sobre las medidas que se estaban tomando o las perspectivas del futuro. El temario que se dio como supuesta base del gabinete nacional —subrayó— fue un invento y creo que el medio que lo difundió, ha causado algún daño con lo que dijo"

Volando: "Nuestros Bolsillos Están Cada Vez Más Vacíos"

CORDOBA, 7 (De nuestro corresponsal). — El titular de la Federación Agraria Argentina (FAA), Humberto Volando, culpó a la conducción económica nacional de la caída de los precios de los productos argentinos, señalando que "nuestros bolsillos están peor" que en marzo de 1976.

El dirigente ruralista hizo una cálida defensa del gremialismo al hablar ante más de 700 personas, entre las que se encontraba el ex presidente de la Nación, Arturo Illia, reunidas en la filial de la FAA en Cruz del Eje.

Al referirse a la función que cumplen las filiales de la FAA en el interior del país, dijo que el "gremialismo auténtico es privativo de los pueblos cultos, la consecuencia del hombre inteligente que piensa y advierte sobre la necesidad de contar con este ponderable instrumento de lucha".

Luego dio detalles de la situación de los productores agropecuarios argentinos, según un informe preparado por el Departamento de Costos de la FAA.

♦ DECAIMIENTO

"Los precios de los productos agropecuarios a valores constantes del año 1960 han tenido un fuerte decaimiento si se los compara con las actuales cotizaciones, pues el algodón, por ejemplo, cayó a un 37 por ciento de aquellos valores; es decir que se cobra a valores constantes la tercera parte del promedio de los últimos años", explicó.

Volando sostuvo que esa caída de los precios es "consecuencia del llamado mercado libre, que tuvo a su principal defensor en el ex secretario de Estado de Agricultura y Ganadería, Mario Cadenas Madariaga".

Aclaró que "en realidad no es un mercado libre, porque está sujeto en la operativa al poder financiero de los intervinientes, donde el fuerte se devora al débil".

Fustigó seguidamente a la conducción económica, a la que culpó de la "abrupta" caída de los precios de los productos agropecuarios en los últimos 4 años.

♦ "PRECIOS LIBRES"

"Estamos en pleno precio libre, siendo 1980 el 4º año de un programa económico que lo han hecho a gusto y paladar, donde nadie ha molestado", subrayó Volando.

Finalmente, dijo que el equipo económico liderado por el ministro Martínez de Hoz, "hizo el plan a su saber, a su entender y a su antojo, y resulta que después de 4 años, nuestros bolsillos están peor que cuando empezó este programa económico".

DIFICIL

Definió Situación Ministro Cordobés

CORDOBA, 7 (De nuestro corresponsal). — El ministro de Economía de Córdoba, Horacio Alvarez Riveros, admitió que "hay algunas dificultades en ciertos sectores" de la economía provincial, como consecuencia de "la competencia de la exportación", y reconoció también que existen problemas "en el sector agropecuario y en la industria y los servicios vinculados con el".

Por otra parte, anunció que la incorporación de la provincia al sistema interconectado energético nacional, se realizará "probablemente cuando entre en funcionamiento, a mediados de 1982, la central nuclear de embalse de Río Tercero".

IBM
PROGRAMACION IBM • PERFOVERIFICACION IBM
GRABOVERIFICACION IBM • OPERACION COMPUTADORA
ANALISIS DE SISTEMAS • ORGANIZACION Y METODOS
Comienzan el 10:
Hoy Cierre Inscripción
Fechas de iniciación: marzo 10, abril 7
TOP LEVEL
INSTITUTO LIDER EN COMPUTACION IBM
CURSOS CON PRACTICAS INTENSAS EN NUESTRAS COMPUTADORAS, EN SEMANA O EN SABADOS. VACANTES LIMITADAS A ASIGNARSE POR ESTRICTO ORDEN DE INSCRIPCION. ATENCION CONTINUADA DE 9 a 22 Hs.
CENTRO: Maipú 614 • LINIERS: Rivadavia 11444 • L. ZAMORA: Av. Meeks 32 • QUILMES: Rivadavia 77

Angustia de Mecánicos

SANTA FE: FIAT DIO "PERMISO" POR UN MES PAGANDO 50 POR CIENTO

SANTA FE, 7 (De nuestro corresponsal). — Un permiso colectivo por 30 días, con el 50 por ciento de sus haberes, dispuso la empresa Fiat para el personal de la planta de tractores de Sauce Viejo. La disposición empresaria ha causado inquietud por cuanto en la última semana de febrero fueron cesanteados 50 empleados de alta jerarquía, pagándoles las indemnizaciones correspondientes, pero sin cubrir las vacantes.

Voceros empresarios afirmaron que el permiso colectivo "sugerido" por la firma fue dispuesto con el objeto de evitar la suspensión masiva de los trabajadores y como parte de un plan cuyos detalles manifestaron ignorar. Apuntaron asimismo, que el permiso solicitado por la empresa, comenzaría a regir desde el próximo lunes.

♦ PROTESTA DE RECOLECTORES

Nuevas protestas por la situación en que han quedado 2.400 obreros sin empleo y por las condiciones de trabajo impuestas por la firma que realiza actualmente el servicio de recolección de residuos en esta Capital, MANLIBA (Mantenga Limpia Buenos Aires), formularon 150 trabajadores de una de las ocho empresas desafectadas de ese servicio. Según afirmaron "los recolectores hemos quedado marginados de nuestras tareas ante la nueva adjudicación por parte de la Municipalidad a una firma multinacional, que si bien es cierto aporta modernos elementos para el desarrollo de las tareas, deja de lado el aspecto moral y económico del trabajador, como también leyes laborales vigentes".

Señalaron, asimismo "la burla a que fuimos sometidos, cuando se nos aseguró que todos pasaríamos a formar parte del personal de la nueva empresa, cosa que no ocurrió".

RECLAMO DE BANCARIOS

Un sector gremial de la seccional Buenos Aires de la Asociación Bancaria, dio a conocer un documento mediante el cual reclama un sueldo básico de seiscientos mil pesos.

Se trata de la fracción conocida tradicionalmente como "Movimiento Unitario".

La solicitud presentada por los bancarios está basada en lo que definen como "dramático deterioro del sueldo y desproporción entre el aumento del costo de vida y los incrementos salariales otorgados"

Seguidamente el comunicado señala que "el básico de seiscientos mil pesos sería el punto de partida que posibilite la vigencia de la ley 14.250 (Convenios Colectivos de Trabajo).

Asimismo, el documento expresa la oposición bancaria a la prórroga de la ley de prescindibilidad, a raíz "de la inseguridad que presupone para el trabajador y su familia".

Además, considera "un motivo de preocupación" la sanción de la ley de Asociaciones Gremiales

'OBREROS NO PUEDEN SER MARGINADOS'

SANTA FE, 7 (De nuestro corresponsal). — El arzobispo de Santa Fe, monseñor Vicente Zazpe, al responder a un documento que le hiciera llegar la delegación regional de la CUTA, señaló las discrepancias existentes entre la nueva Ley Sindical y la doctrina social de la Iglesia.

Sobre el particular sostuvo el prelado que el nuevo ordenamiento legal discrepaba con el pensamiento de la Iglesia en lo que respecta a la reglamentación del derecho de asociación. Dijo que, como es evidente, mientras los partidos políticos son convocados al diálogo y el sector empresario tiene accesos frecuentes a las esferas del gobierno, los trabajadores argentinos, señaló, no pueden estar marginados de las grandes decisiones.

Al referirse a la situación en general de los asalariados, el príncipe de la Iglesia Católica enfatizó, diciendo que no es necesario dominar ni manejar el campo estadístico para comprobar la situación afligente de muchos trabajadores considerados, dijo, los magros salarios con los costos de alimentos, vestidos, calzados y demás rubros que demanda la vida familiar.

Trasladando dicho panorama sombrío para la clase trabajadora, a la situación existente en la provincia, monseñor Zazpe manifestó que esa situación se torna dramática, no sólo en ciertos barrios de nuestra capital santafecina, sino también en las poblaciones rurales y pequeñas ciudades del centro y norte de la provincia mencionada.

REEMBOLSOS

A Ahorristas de Financiera Cerrada

El vicepresidente del Banco Central, Alejandro Reynal, dijo hoy que esa institución comenzará a reembolsar los depósitos a quienes tenían ahorros en la financiera Promasur, que ayer cerró sus puertas, en "un tiempo prudencial, que puede ser una semana".

También señaló que la situación de Promasur, una compañía financiera que tenía su sede formal en Trelew, provincia de Chubut, y sucursales en Luján, provincia de Buenos Aire, y en esta capital, "no tomó de sorpresa al Banco Central, ya que era seguida con toda atención desde hacía seis meses".

Reynal, que hizo sus declaraciones en el programa "Señoras y señores", de Radio El Mundo, dijo que el cierre de Promasur "no es representativo de un mercado financiero básicamente sano y estable" y que "el 70 u 80 por ciento de la cartera de créditos prendarios de esa entidad es con propietarios de flotillas de camiones y automóviles", lo que "no responde para nada a un sector comercial o industrial que no pueda pagar sus obligaciones".

Tras negar que el cierre de Promasur pueda provocar un impacto negativo en la plaza, añadió que "toda pretensión de asociar el caso con otras entidades financieras pertenece a la vocación de algunos individuos de agitar la plaza", que "estaba perfectamente informada desde hace cuatro o cinco meses y vio llegar con satisfacción la actuación del Banco Central".

La fallida compañía era la que ocupaba el segundo lugar entre las financieras que operan en la Argentina, con depósitos, al 31 de diciembre pasado, de 129.290 millones de pesos y préstamos, a la misma fecha, por 335.379 millones de pesos.

Tal como lo informáramos en edición de la víspera, el Banco Central había incrementado las inspecciones y en julio del año pasado puso un veedor en su directorio, prohibiendosele a partir de agosto la entrega de nuevos créditos. En diciembre se decidió cancelar su licencia para operar, medida que no prosperó por un recurso de amparo presentado por su titular.

Saint Jean, de Alta

LA PLATA, 7 (De nuestro corresponsal). — Fue dado de alta por los médicos que lo atendieron y ayer se reintegró a sus tareas, el gobernador de la provincia, general Ibérico Manuel Saint Jean. Como informáramos oportunamente, el mandatario bonaerense sufrió una indisposición, el martes por la noche, siendo internado de urgencia en el sanatorio Profesor Rossi, ex Policlínica del Turf, de esta ciudad.

El diagnóstico de los facultativos que lo atendieron detectó un cólico renal, por lo que fue sometido a un intenso tratamiento, que lo recuperó en pocas horas, por lo que al día siguiente de su internación atendió asuntos de su competencia asistido por sus colaboradores más inmediatos, en tanto se lo mantenía en observación permanente.

Al acentuarse la mejoría, los médicos dispusieron el alta correspondiente, por lo que ayer el general Saint Jean retornó a su despacho de la Casa de Gobierno, abocándose de inmediato al tratamiento de los asuntos más urgentes, y reanudando su actividad en la forma acostumbrada.

Isabel: Dan Prórroga Para su Defensa

Obregón Cano y Papagno: Bienes a "CONAREPA"

El abogado Isaac Arriola, defensor de la ex presidente de la Nación, María Estela Martínez de Perón, obtuvo una prórroga para realizar la defensa en el juicio que sigue, por la expropiación de bienes de su defendida, a la Comisión Nacional de Responsabilidad Patrimonial (CONAREPA).

A su vez, CONAREPA, por una resolución dispuso transferir al Estado algunos bienes del ex gobernador de Córdoba, Ricardo Armando Obregón Cano, y del ex secretario general del gremio de la construcción, Rogelio Papagno.

Arriola enjuició a CONAREPA por la incautación de bienes que dispuso respecto de inmuebles que correspondían a la ex presidente como la residencia de Gaspar Campos, la quinta de Puerta de Hierro, luego de que fuera incluida dentro del Acta de Responsabilidad Institucional.

El abogado tenía 15 días para "expresar agravios; es decir, realizar la defensa o alegato, pero dentro del plazo pidió una prórroga a la Sala I en lo Contencioso Administrativo de la Cámara Federal.

Como motivo para justificar la prórroga, dijo que se había mudado con su estudio a otro edificio y que ello le provocó una serie de inconvenientes insalvables para contestar dentro de los términos legales las "expresiones de agravio".

El tribunal hizo lugar a lo solicitado por Arriola, pero el procurador general del Tesoro de la Nación se opuso y dijo que la prórroga acordada por la Sala I era nula.

Ahora se pronuncia la Cámara y recuerda que el tribunal tiene la facultad de prorrogar los plazos, cuando así lo considere, en resguardo del derecho de defensa.

También el tribunal sostuvo que no había vencido el plazo para contestar la expresión de agravios cuando solicitó Arriola la extensión, por lo que "en la especie no se trató de restituir ningún plazo".

♦ PAPAGNO Y OBREGON CANO

Bienes pertenecientes al ex gobernador de Córdoba Ricardo Armando Obregón Cano, y al ex secretario general del gremio de la construcción Rogelio Papagno fueron transferidos al patrimonio del Estado nacional, por otra disposición del Consejo Nacional de la Comisión Nacional de Responsabilidad Patrimonial.

Los bienes que se consideraron no acreditados legalmente fueron un piso ubicado en la avenida Santa Fe 1440 de esta capital, adquirido por Obregón Cano en agosto de 1974, en la suma de 480.000 pesos, y los fondos existentes en dos cuentas bancarias en el Banco de la Provincia de Córdoba.

A su vez, la interdicción al ex sindicalista Papagno se refiere a un inmueble ubicado en el barrio General Güemes, partido de La Matanza, cuya adquisición no pudo probar por no haber demostrado el origen de los fondos necesarios para la compra.

Con respecto a Obregón Cano, dice CONAREPA que en ningún momento pudo justificar los fondos con que compró el departamento de la avenida Santa Fe y que hay una diferencia apreciable entre el costo y el préstamo que dice, le otorgó la Corporación Argentina de la Vivienda" cuando se encontraba en pleno ejercicio de su función gubernativa".

"Tampoco resiste el menor análisis —dice CONAREPA— el argumento de que adquirió ese departamento con la venta de un inmueble en la ciudad de Córdoba, porque ésto ocurrió mucho tiempo después, el 5 de diciembre de 1975, cuando en realidad el departamento de la avenida Santa Fe lo escrituró el 28 de agosto de 1974".

En relación con Papagno expresa CONAREPA que "el 28 de julio de 1972, por cesión de un tercero adquirió el inmueble de La Matanza, al Banco Hipotecario Nacional en $ 3.175, suma que figuraba en el boleto original de compra del 7 de agosto de 1962, aunque la valuación fiscal era de $ 63.170".

"Sin duda —dice CONAREPA— el precio pagado por Papagno está fraguado, ya que el valor del bien, es de acuerdo con lo probado, muy superior al mencionado por el tribunal de tasaciones de la Nación, que valuaron en 68.500 pesos, aunque la compra es efectuó por 3.175 pesos".

"De tal modo —dice CONAREPA— no ha podido el interdicto demostrar legítimamente de dónde obtuvo el dinero para realizar dicha adquisición, y en consecuencia, debe declararse no justificada la propiedad. CONAREPA reconoció como legítima la adquisición por parte del ex sindicalista de un inmueble en la calle Callao 1614, de Lanús, provincia de Buenos Aires, como así también de otra propiedad en Juan B. Atencio 1735, de Lanús, que heredó de su padre.

Suscriben el fallo el doctor Amílcar Cardoso, como vicepresidente 1º en ejercicio de la presidencia y los vocales Roberto A. Ruiz de Galarreta y general de justicia Ricardo Ernesto Bertello.

UNA OBRA DE BIEN

Millonaria Dejó Bienes a Niños de Jujuy

Una millonaria dejó todos sus bienes para constituir una fundación que llevará su nombre y el de su esposo y que asistirá con subsidios y becas especialmente a los niños de Tilcara, Jujuy, donde la legataria, según afirmó, "obtuvo gratos recuerdos".

Se trata de la señora Amalia Amoedo de Terry, fallecida el 7 de noviembre de 1979, a la edad de 90 años, y en cuyo patrimonio se encuentra un campo denominado "El Fortín", en la estación B[illegible] q[illegible]er, V[illegible]lla Saboya, partido de General Villegas, en la provincia de Bs. Aires.

♦ LOS BIENES

También integran un departamento de la avenida Callao 2024, otro en Arenales 2302, de Mar del Plata, lotes en Coronel Rosales, Bahía Blanca y gran cantidad de dinero en bancos, como así también t[illegible] públicos e inversiones a plazo fijo.

La millonaria fallecida dispuso que la fundación se denomine "José Antonio Terry y Amalia Amoedo de Terry", y que contribuirá a otorgar ayuda asistencial a los obras que tengan como mira la educación moral y cultural de la juventud.

También la fundación deberá destinar sus rentas anuales libres, para dar premios a los mejores alumnos de los colegios de Tilcara, y ayudar a los gastos de los Institutos de Sordomudos de la calle Maza 1480, de esta Capital y de Belgrano y Guido de Mar del Plata.

También la millonaria legó al gobierno la bóveda de la Recoleta, donde descansan los restos de José Antonio Terry, ministro de Finanzas y Relaciones Exteriores de la Nación, y dejó al Museo Nacional de Bellas Artes de Buenos Aires.

La sucesión se abrió en el juzgado civil del doctor Germán Alberto Voss, secretaría del doctor Rubén H. Malatesta.

Graves Daños por Granizo

GENERAL ROCA, 7 (De nuestro corresponsal). — Técnicos del Instituto de Tecnología Agropecuaria evaluaron los daños producidos por el granizo en el Valle del Río Negro, indicando que fueron graves y que las localidades más afectadas fueron las de General Roca y Stefanelli.

No obstante los daños producidos por el granizo, explicaron, "no fueron tan graves como se los consideró inicialmente", en el sentido que se temió

De todos modos, agregaron los técnicos en su informe "los perjuicios en chacras de las zonas que comprenden General Roca y Stefanelli, sobre la parte norte, pueden estimarse en un 80 %".

PALERMO: EXPLOSION

Hirió de Consideración a un Transeúnte

Un herido de consideración y graves daños materiales fue el saldo de una violenta explosión que esta madrugada alarmó a una amplia zona del barrio de Palermo. El estallido se produjo en la planta baja del edificio de departamentos ubicado en la avenida Las Heras 2925 y los vidrios que cayeron destrozados sobre la acera hirieron a una persona que se encontraba en las cercanías esperando uno de los colectivos que tienen allí su parada.

Pasados los primeros momentos pudieron ser investigadas las causas de la explosión, que fue motivada por el recalentamiento de un recipiente de aerosol que estalló dentro del compactador, produciendo, además de heridas a un transeúnte, destrucción de tabiques, revestimientos, caída de mampostería y rotura de vidrios.

♦ LADRON HERIDO

LA PLATA, 7 (De nuestro corresponsal). — Un delincuente resultó herido de bala, en tanto que su cómplice logró huir, durante un enfrentamiento con una comisión policial que se acercó para identificarlos mientras se hallaban en el interior de un automóvil en la localidad bonaerense de Adrogué.

El herido fue identificado como Juan Carlos Canosa, de 18 años, y el tiroteo se originó cuando la policía intentó efectuar la identificación rutinaria de los dos sujetos, que se hallaban en un automóvil Torino que resultó ser robado estacionado al 1300 de la avenida Hipólito Yrigoyen, de dicha localidad.

Los efectivos policiales fueron recibidos a balazos y al responder a la agresión se originó un tiroteo, durante el cual resultó herido Canosa, mientras su acompañante se daba a la fuga.

La persecución del fugitivo que emprendieron los efectivos policiales por las inmediaciones, no dio resultado.

HERENCIA DE PRESLEY, PARA TODOS

CINCINNATI, 7 (UPI). — Los herederos de Elvis Presley y de otras personas famosas no tienen derecho exclusivo al beneficio de la fama continuada del artista extinto.

"El derecho no es heredable", declaró la 6ª corte de apelaciones del circuito federal, y agregó que "después de la muerte los beneficios pasan a dominio público, donde están abiertos a todos".

La decisión de la Corte, por unanimidad de sus tres vocales, deja sin efecto la de una coret federal de acuerdo con la cual los herederos de Presley y sus asociados retenían el derecho exclusivo a beneficiarse con los recuerdos del astro de la canción rock vendidos despusé de su muerte.

La decisión de tal corte le había impedido a la fundación de desarrollo de Memphis., Tennessee distribuir una réplica en miniatura de la enorme estatua de bronce que se levantara en memoria del cantante en Memphis, la ciudad natal de Presley.

Prisión a un Escritor por Plagio

A 6 meses de prisión en suspenso acaba de ser condenado el historiador y escritor Oscar Antonio Troncoso, al que se responsabilizó del delito de pagio o defraudación, según la ley de propiedad intelectual 11.179, por la publicación del folleto titulado "Los fusilamientos de la Patagonia".

Troncoso había sido condenado a esa pena en primera instancia por el juez de sentencia Angel R. Mercado luego del juicio que se le siguió porque el escritor Osvaldo Jorge Bayer lo denunció de haberle plagiado los artículos que publicó con el título "Los vengadores de la Patagonia" en la revista "Todo es Historia" que se publica en ésta.

Durante el juicio declararon Sinesio García, Josefina de los Angeles Delgado, José Boris Spivacow, quienes dijeron que Troncoso trabajó en la publicación de su folleto, sin saber las fuentes de donde había obtenido la información.

Por su parte Troncoso negó la existencia de plagio y sostuvo que quizás las fuentes hayan sido las mismas que las de Bayer, y destacó una serie de diferencias que tienen ambos escritos que relatan hechos ocurridos a comienzos de siglo, y que para la historia aparecen como muy controvertidos.

Para condenar a Troncoso se tuvieron en cuenta los informes de los peritos y se analizó en profundidad la correlación de los textos, advirtiéndose una serie de semejanzas que comprometen los derechos de autor de Bayer.

Recordó la Cámara que el delito de plagio se consuma con una acción dolosa que "consiste en vestir con nuevos ropajes lo ya existente para hacer creer que lo revestido es de cosecha propia".

También señaló la Cámara que "la falsificación o plagio debe evaluarse según las semejanzas y no por sus diferencias", según tiene en cuenta antigua jurisprudencia.

¿Se fijó en el precio de esta casa?

VIVIENDAS
EL PROGRESO
MODELO H-1 DE 16,5 M²

Anticipo	$ 390.000
y 54 cuotas de	$ 99.000
Contado	$ 1.970.000

CASA CENTRAL
RAMOS MEJIA: Av. de Mayo 1502
LINIERS: Carhué 165
AVELLANEDA: Av. Pavón 101
LA PLATA: Calle 1 Nº 579
Hor. 9 a 12 y 14 a 19.30, sáb. 9 a 13 hs.

LAS MEJORES CASAS. LOS MEJORES PRECIOS.
PLANES PARA TODOS LOS PRESUPUESTOS.
ENTREGA INMEDIATA. SOMOS FABRICANTES.

EN CONSTITUCION: LIMA 1447 (PARADA RIO DE LA PLATA)

UN INSTITUTO SIN CLASES POR HUELGA DE PROFESORES

El Instituto Politécnico Industrial de la localidad bonaerense de Berazategui, no iniciará el lunes próximo el ciclo correspondiente a 1980, debido a una huelga que su cuerpo de profesores mantiene desde el 25 de febrero último, por la falta de cobro de sus haberes, según una comunicación del establecimiento a las autoridades educacionales.

La novedad fue transmitida por el titular del Consejo de Administración del Instituto al interventor en el Conseja de Arministración Técnica (CONET), Carlos Burundarena, meniante una nota en la que tras darse cuenta de la medida de fuerza, se señala que "hasta tanto se regularice la situación planeada, no se está en condiciones de comenzar con el ciclo lectivo del corriente año, que debía iniciarse el lunes próximo".

♦ INCENDIO

Durante toda la madrugada trabajaron varias dotaciones de bomberos para extinguir el incendio que se produjo en la subestación que la empresa SEGBA tiene en Florencio Varela y que surte del fluido eléctrico a una amplia zona del sudoeste metropolitano. El siniestro, cuyas causas se desconocen y que, en principio descarta fallas en las líneas, se inició alrededor de la 1.30, hora en que produjo un apagón en toda la zona de influencia, y recién logró ser extinguido cerca de las 7, hora a partir de la cual comenzó a reanudarse el servicio.

ESTUDIANTES
Inscríbase COMERCIAL y BACHILLERATO
(1º a 5º año) - Ambos Sexos
Turno: Mañana, tarde y noche - TITULOS OFICIALES
Sin límite de edad
Colegio Incorp. "CARLOS PELLEGRINI" (A. 553) ACOYTE 75

MALVINAS: SIGUE EL JUEGO SUCIO PIRATA

LIMA, 7 (ANSA) — Gran Bretaña quiere retirarse lo antes posible de las Islas Malvinas y Belice, declaró al llegar a Lima, en gira por el Grupo Andino, el ministro de Estado por los Asuntos Exteriores y de Comunidad Británica, Nicholas Ridley.

Agregó que es necesario buscar fórmulas para resolver las diferencias con Argentina y Guatemala, "porque no se trata de irnos, sino de encontrar una solución al problema", recalcó el funcionario británico.

Sobre las Malvinas, llamadas Falkland por los ingleses, Ridley puntualizó que **no podrían aceptar una solución por encima del deseo de la población británica que habita las islas.**

Durante su estada en Lima, hasta el martes 11 en que proseguirá viaje a Bolivia, el ministro británico se reunirá con el presidente Francisco Morales Bermúdez y con el canciller Arturo García y García.

También evaluará con el grupo andino las posibilidades de cooperación con la Comunidad Económica Europea y la Comunidad Británica, y comentó que, para establecer un nuevo orden económico internacional, los países en desarrollo deben compatibilizar posiciones con los industrializados para que éstos canalicen sus inversiones.

Sobre el Perú, dijo que en Inglaterra existe notable interés por el proceso de democratización.

Finalmente, comentó que un providencial retraso —la excepción que confirma la regla de la puntualidad inglesa—, salvó al embajador británico de ser capturado en la embajada dominicana, por los guerrilleros colombianos del movimiento 19 de Abril.

YA AFLOJARON LOS CHILENOS

Ahora Levantan una Absurda Prohibición

Con el paso por territorio chileno en tránsito hacia Tierra del Fuego de dos camiones cargados con asfalto caliente quedó superado el problema originado por la decisión del país trasandino de impedir ese traslado por entender que la mercadería transportada era de carácter estratégico.

La información fue suministrada aquí por la embajada de Chile que en un comunicado oficial, dijo que "la situación se encuentra solucionada luego que el gobierno central tomó conocimiento del problema e impartió las instrucciones correspondientes".

El paso de estos dos camiones seguramente será seguido en las próximas horas por otros 18 que se encontraban en Río Gallegos a la espera de una solución al problema que se originó la semana pasada, según las noticias conocidas aquí.

Aparentemente la solución llegó luego que el Palacio San Martín se pusiera en comunicación con la cancillería chilena para informarle de la negativa de los carabineros en Monte Aymond de permitir el paso de los camiones y solicitar la inmediata revocatoria de esa medida.

Los vehículos a quienes no se permitía el paso pertenecen a una empresa particular y transportaban el asfalto caliente para obras civiles que se realizan en Ushuaia bajo la supervisión de Vialidad Nacional.

Para llegar a la capital fueguina los vehículos deben ingresar al territorio chileno para realizar un recorrido de 205 kilómetros por territorio trasandino, el que también comprende el cruce en balsa de esa nacionalidad del Estrecho de Magallanes.

♦ CONFIRMA CANCILLERIA

La Cancillería confirmó que hoy quedó solucionado el problema originado por las autoridades chilenas del puerto Primera Angostura, que prohibieron el paso de una veintena de camiones argentinos con carga de asfalto caliente para Tierra del Fuego, al aducir que se trataba de "material estratégico".

El Ministerio de Relaciones Exteriores argentino realizó gestiones ante el gobierno trasandino el que, finalmente, permitió el paso de los vehículos a su territorio desde la localidad fronteriza de Monte Aymond, para que de allí continúen viaje hasta puerto La Angostura, donde un servicio de balsas une el continente con la isla de Tierra del Fuego.

Según directivos de la empresa transportadora, la flota de camiones, que procede de la ciudad de La Plata y lleva asfalto caliente para obras civiles, fue detenida por los carabineros entre la noche del viernes y la madrugada del sábado pasado en la citada localidad fronteriza, paso obligado para ingresar a territorio chileno como única manera de llegar por tierra desde la provincia de Santa Cruz hasta la isla, quienes consideraron que la carga constituía "material estratégico".

Espantoso Choque con Dos Muertos

SANTA FE, 7 (De nuestro corresponsal). — Una violenta colisión, entre un camión y una camioneta, dejó el saldo de dos muertos y doce heridos, todos ocupantes del segundo vehículo, en tanto que el chofer del primero resultó ileso. El accidente se produjo por causas que se desconocen, en la ruta 8, en jurisdicción de Venado Tuerto, Departamento General López. El camión era conducido por Luis Oscar Gonzalez, de 32 años y la camioneta estaba al mando de Marcelo Antonio Taboada de 27 años con domicilio en Guardia Nacional 2492, de la Capital Federal.

Como consecuencia del impacto murieron el conductor Taboada y Mario Pablo Taboada, de 14 años, hermano del anterior, en tanto que recibieron lesiones de distinta consideración, Tomasa Mamani de Taboada, boliviana, de 52 años Citor Taboada, de 23; Luis Taboada, de 22; Alberto Taboada, de 5; Miguel A. Churata, de 1 año; Gabina V. de Churata, boliviana, de 42; Alfonso Churata, boliviano, de 42; René Taboada, Plácida Churata, Raúl Taboada, Horacio G. Taboada y Cirilo Taboada.

♦ CAE HELICOPTERO

SAN JUAN, 7 (De nuestro corresponsal). — Una patrulla del Escuadrón Barreal de Gendarmería Nacional partió hacia alta cordillera donde habría caído un helicóptero perteneciente a una firma comercial chilena.

La versión del hallazgo de la máquina partió de unos arrieros que acertaron pasar por tan desolada zona. Dos de los ocupantes de la máquina habrían perecido mientras que otros (su número no fue determinado) estarían heridos.

El accidente habría ocurrido varios días atrás pero recién ahora las autoridades tomaron conocimiento del hecho.

Brasil: Pavoroso Estallido de un Polvorín

CURITIBA, Paraná, Brasil, 7 (ANSA). — Nueve muertos y once heridos graves fue el saldo de la explosión de cien kilogramos de dinamita en la fábrica de explosivos "Britanite" a 100 kilómetros de Curitiba. La fábrica es fiscalizada por el ejército. Todavía no fue aclarada la causa que originó la explosión.

Los restos de los cuerpos de las víctimas quedaron diseminados en un radio de 600 metros.

Los heridos fueron internados en un establecimiento de socorro urgente y en una clínica particular. Tres de ellos están muy graves.

La explosión ocurrió en un sector donde 100 kilogramos de dinamita —según empleados de la empresa— eran encartuchados para ser enviados a un depósito dentro de la propia fábrica.

Los testigos dicen que vieron los restos de las víctimas subir hasta una altura de más de 100 metros, mientras que el fogonazo fue observado a muchos kilómetros de distancia, sembrando el pánico en las inmediaciones.

En un radio de 5 kilómetros la tierra tembló y resultaron quebradas ventanas y otros objetos de vidrio.

La fábrica está interdicta y todos los vuelos sobre el área fueron prohibidos mientras se realizan las investigaciones correspondientes.

DGI EN ACCION

Informó la Dirección General Impositiva que ha modificado el procedimiento de actualización de los anticipos del impuesto sobre los capitales, estableciendo que el factor de corrección que deberá utilizarse será el resultado de relacionar el índice correspondiente al penúltimo mes, anterior a la fecha de vencimiento, de cada anticipo, con el índice del mes de cierre del ejercicio

UNION TRABAJADORES GASTRONOMICOS R.A. INTERVENCION MILITAR

INTERVENCION MILITAR en la UNION DE TRABAJADORES GASTRONOMICOS DE LA REPUBLICA ARGENTINA

LLAMADO DE ANTECEDENTES PARA COMPLETAR EL PLANTEL DOCENTE EN LA "ESCUELA DE CAPACITACION PROFESIONAL EN HOTELERIA Y GASTRONOMIA".

Unica autorizada por el MINISTERIO DE CULTURA Y EDUCACION DE LA NACION (C.O.N.E.T.), a nivel Nacional.

1 DIRECTOR
1 VICEDIRECTOR
1 SECRETARIO/A

COMO PROFESORES PARA LOS CURSOS:

de COCINA INTERNACIONAL
de MAITRE - MOZO - BARMAN
de HIGIENE Y URBANIDAD
de TURISMO (NIVEL BASICO)

INFORMACION Y ENTREGA DE SOLICITUDES:

SALTA 1301 - Capital Federal

HORARIO: de 9,30 hs. a 16,30 hs.
INSCRIPCION: Desde el 10 hasta el 28 de Marzo de 1980

Intervención Militar en U.T.G.R.A.

POLICIA

FEDERAL EN ACTIVIDAD
Y PROVINCIAL
EN ACTIVIDAD

Jubilado Pensionado y Retirado judicial bonaerense. Ud. tiene un crédito en el acto con la presentación del último recibo de sueldo sin adelantos ni recargos ni intereses.

PROVEEDURIA DEL VESTIR

LE OFRECE:
Sacos, trajes, todo tipo de ropa de hombre, mujer y niño, colegiales, guardapolvos, blazers y portafolios.

AV. SANTA FE 2638
MARTINEZ
TE: 792-7778

O.S.E.C.A.C. INFORMA

A PRESTADORES
Y BENEFICIARIOS DE LA CAPITAL FEDERAL

"ORDEN DE CONSULTA" - Resolución Nº 760/79 del I.N.O.S. - "ORDEN DE PRACTICAS DE DIAGNOSTICO"

A partir del día 10 de Marzo de 1980, OSECAC pondrá en uso en esta Capital Federal la nueva "ORDEN DE CONSULTA", establecida por el Instituto Nacional de Obras Sociales, por Resolución Nº 760/79.

Simultáneamente, entrará en vigencia, la "ORDEN DE PRACTICAS DE DIAGNOSTICO", que se otorgará, según prescripción del médico tratante, para la realización de prácticas especializadas (análisis, radiografías, etc.).

La "ORDEN DE ATENCION" (chequera), actualmente en uso para consultas, visitas y prácticas especializadas, podrá ser utilizada hasta el 13/4/80, fecha en que perderá total vigencia.

osecac
OBRA SOCIAL
PARA EMPLEADOS DE COMERCIO
Y ACTIVIDADES CIVILES

SECRETARIA DE ESTADO DE SEGURIDAD SOCIAL • MINISTERIO DE BIENESTAR SOCIAL DE LA NACION

SEIS BOMBEROS INTOXICADOS EN MATADEROS

Fábrica en Llamas

En la víspera a raíz de un incendio producido en una fábrica de la calle Saladillo a la altura del 3459 de esta capital y registrarse en la misma la rotura de una válvula se originó el escape de gases tóxicos produciendo una grave intoxicación a seis bomberos de la dotación que había concurrido para sofocar el siniestro.

El hecho, considerado de magnitud y sobre todo por ais consecuencias que tuvo para el personal de bomberos, se produjo a las 22.35 en circunstancias que se tratan de establecer. Según un vocero de los bomberos de Nueva Chicago, la válvula rota comenzó a despedir cloro gaseoso afectando a seis hombres, determinándose que la afección era por intoxicación por inhalación.

Auxiliados de inmediato y realizados los primeros auxilios, tres de ellos fueron considerados fuera de peligro. Sin embargo los restantes fueron internados en el hospital Churruca, siendo identificados como el cabo 1º Velázquez, cabo Vigna y bomberos José Retamar Gómez.

♦ AUDAZ ASALTO

En una operación perfectamente sincronizada varios delincuentes asaltaron en las primeras horas de la mañana de hoy la estación terminal de una importante empresa de micros, llevándose el total de lo recaudado en el día de ayer y lo entregado en los viajes de hoy. Un trascendido señala que la suma supera los 1.350 millones de pesos viejos.

Aproximadamente a las 6 de hoy varios delincuentes fuertemente armados irrumpieron en las oficinas de la empresa Transportes Villa Ballester, ubicada en Vicente López al 700, en la mencionada localidad. Tras dominar a los empleados los atracadores ocuparon posiciones clave dentro del recinto, y obligaron luego a los escribientes a ingresar al baño, dejándolos encerrados. Uno de ellos, sin embargo, fue presionado para que entregara la llave de la caja de caudales, donde se encontraba una fuerte suma de dinero, producto de lo recaudado durante el día de ayer y los primeros viajes de hoy.

Una fuente señaló que era dinero de distinto valor por un total aproximado de 1.350 millones de pesos viejos, que uno de los asaltantes ubicó en un portafolios. El mismo informante señaló que los desconocidos actuaron a cara descubierta, que se movieron con suma tranquilidad, y que pronunciaron las amenazas con un tono severo pero sin desbordes. Todo parece indicar que se trataba de profesionales del delito, ya que una vez que consiguieron el dinero salieron a la calle; en ese exacto omento un automóvil a cargo de otros de la banda paró frente al local. Se vio entonces cruzar la vereda a otro individuo armado, se trataba del campana, que se unió al resto, subiendo al rodado. Este vehículo fue acelerado y en segundos desapareció de la vista de los pocos testigos.

Destino

♦ Cae del Techo
♦ Electrocutada

Dos personas murieron como consecuencia de dos accidentes que se produjeron en Villa Madero y Morón. En el primero de los casos, un hombre cayó a tierra mientras realizaba tareas en el techo de un establecimiento, en el otro, una menor murió electrocutada

El primero de los episodios, se produjo en la cochería de la calle Pizarro 1231 de Villa Madero, donde, por causas que se investigan, José Zakell, yugoslavo, de 60 años, que realizaba tareas en el techo del establecimiento, se precipitó a tierra. Trasladado a la clínica Los Cedros, los médicos pusieron en práctica todo su accionar para intentar salvarlo. Durante horas, su estado fue incierto, haciéndose lo imposible para rescatarlo de la muerte. Sin embargo, la fatalidad pudo más

Por otra parte, en Morón, la niña María Luján Magnelli, de 12 años, conectó una radio en el interior de su vivienda, situada en Pringles y Portugal. La niña recibió una descarga eléctrica y cayó en el piso. Fue trasladada urgentemente al Instituto Posadas y una vez allí, dejó de existir

¿CRIMEN SIN CASTIGO?

LA PLATA, 7 (De nuestro coponsal). — Se sigue buscando afanosamente al criminal del comerciante Sixto Gabrielli, italiano de 46 años, propietario de un negocio dedicado al amoblamiento de supermercados, que fue encontrado muerto el 5 de enero pasado. Se sabe que el criminal es un hombre joven que tiene entre 25 y 30 años. La fisonomía del asesino ha sido reconstruida mediante el sistema conocido como "Dictado de rostro".

Como se informara oportunamente, el cadáver fue encontrado por otro hombre que convivía con Gabrielli en el mismo departamento. Esta persona, cuando tuvieron lugar los acontecimientos, se encontraba en uno de los cuartos contiguos al escenario de la tragedia, descansando. De pronto oyó un breve diálogo en el cual un desconocido decía: "Esto no lo aguanto más...". Luego la voz de Gabrielli diciendo: "Tirame, tirame...". Seguidamente se escuchó la detonación y una puerta que se cerraba violentamente. El testigo alcanzó a ver a un hombre joven que vestía pantalón vaquero y camisa también tipo vaquero que escapaba.

El amigo de Gabrielli encontró el cuerpo de éste tendido en medio de un gran charco de sangre. De inmediato llamó a las autoridades de la comisaría segunda que tomaron intervención en el caso. Manifestó a las autoridades que no conocía al asesino y que únicamente pudo verlo apenas mientras escapaba. Ahora se sigue buscando afanosamente

MADRE ASESINA: PERPETUA

SALTA, 7 (De nuestro corresponsal). — Una mujer de 21 años que cometió el incalificable acto de dar muerte a su hijita de 15 meses de edad, ahogándola en el lecho de un río, fue condenada a prisión perpetua en un juicio realizado en esta ciudad.

El increíble homicidio se produjo tiempo atrás cuando, por circunstancias que se desconocen, Ruperta Quipildor Alvarez, sin la menor compasión hundió en las aguas del río Arias a su hija Rosa Beatriz, de sólo 15 meses de edad, con total alevosía y conciencia del crimen que cometía y que, sin duda, la descalifica como madre y como ser humano.

Así, al menos, lo determinó la Cámara presidida por el doctor Guillermo Gómez Rugier que estuvo integrada por los doctores Alberto Mariño y Juan Antonio Uriburo, actuando como fiscal acusador el doctor Bernardo Antonio Ruiz

Durante el juicio no prosperó el pedido de la defensa de que se califique al delito como de emoción violenta, pues se reunieron constancias de que Ruperta Quipildor de Alvarez, se encontraba separada del marido y por ser una persona poco afecta al trabajo decidió desprenderse de la criatura ahogándola en río que atraviesa el sur de esta ciudad.

La pequeña, pese a la cantidad de piedras que arrastra el río, fue encontrada sin lesiones de ninguna naturaleza y las pruebas indican que la chiquita fue hundida con total premeditación y sangre fría.

ESCUELA DE ENFERMERIA

La Secretaría de Salud Pública de la Municipalidad de Buenos Aires informa que está abierta la inscripción para ingresar a la Escuela Municipal de Enfermería "Cecilia Grierson", en las especialidades de Enfermería Profesional y Auxiliar de Enfermería.

Los aspirantes pueden resultar becados y al concluir sus estudios, junto con la entrega de títulos oficiales de graduación, ser nombrados e incorporados al Escalafón Municipal.

Para ingresar al curso de Auxiliar de Enfermería es necesario tener entre 17 y 35 años cumplidos y estudios primarios completos, mientras que para el curso de Enfermería Profesional se requiere la misma edad y estudios secundarios completos.

Los interesados pueden dirigirse personalmente a la calle Ambrosetti 601, de lunes a viernes, de 8 a 16, o bien consultar telefónicamente al número 812-2309.

Municipalidad de la Ciudad de Buenos Aires

Infamias de una Banda

ASALTOS, VIOLACIONES Y UN CRUEL ASESINATO

ROSARIO, 7 (De nuestro corresponsal). — Luego de cometer múltiples robos en comercios, asaltos a parejas, violaciones e incluso el homicidio de una joven que se resistió a sus oscuros deseos, una banda de 10 delincuentes fue detenida por efectivos policiales y se encuentra bajo proceso en el juzgado de instrucción de primera nominación de los tribunales de esta ciudad.

La peligrosa banda era buscada desde tiempo atrás por las fuerzas de seguridad debido a los numerosos delitos cometidos en perjuicio de comerciantes, repartidores, automovilistas, transeúntes, parejas y casas de familia, caracterizándose en todos los casos por sembrar el terror entre sus víctimas a quienes invariablemente amenazaban con sus armas de fuego. Los depravados, según se afirma, actuaban casi siempre juntos o en dos o tres grupos y una vez que reducían a sus víctimas las agredían, insultaban e, incluso azuzaban con filosas navajas.

♦ DESPIADADOS

Entre los numerosos episodios delictivos cometidos —donde las violaciones estaban a la orden del día— el de mayor resonancia fue el asesinato de la joven Raquel Saldívar, quien falleció en un nosocomio de esta ciudad días después de ser agredida a balazos. La mujer, al parecer, fue abordada por los delincuentes en un paraje desolado e intimada a que se desvistiera. La aterrorizada muchacha se negó a adoptar tal actitud y pese a la superioridad numérica de quienes la asediaban con fines inconfesables resistió con todas sus fuerzas a los forajidos. Como consecuencia de ello la balearon en varias partes del cuerpo abandonándola gravemente herida y cuando la consideraban muerta. La joven fue luego ocasionalmente encontrada por un transeúnte.

♦ TRES PROFUGOS

Entre los imputados se encuentran Luis Jorge Fernández, de 23, Mario Luis Alocco, de 22, Alberto Ellascopus, de 23, Adolfo Miguel Villaroel, Jorge Carlos Arestí, de 19, Ricardo Galarza, de 20, Alfredo Martínez, de 18, Osvaldo Sosa, de 23, Luis Primo Nanni, Luis Dionisio Ramos y un menor. Hay tres prófugos.

GUERRA AL VICIO EN GENDARMERIA

Durante el mes de febrero último, dice un informe dado hoy por Gendarmería Nacional, efectivos de los escuadrones 20 Orán y 21 La Quiaca, en 13 procedimientos realizados en la zona de seguridad frente a Bolivia, se incautaron de 1.087 kilos de hojas de coca valuadas en 76.000.000 de pesos. En todos los casos la mercadería introducida ilegalmente al país procedía de Bolivia.

Asimismo, agrega el informe, en la víspera efectivos del escuadrón 20 Orán detuvieron en Aguaray a Guillermo H. Stamboni, argentino, soltero, de 23 años, afincado en la ciudad de Buenos Aires y a Emilio O. Jones, de igual nacionalidad.

Los nombrados, al efectuarse el control del tren internacional, tenían en su poder, escondidos, el primero en el bajo vientre y el segundo, en un bolso de mano, 340 gramos de polvo blanco, en sobres, que sometidos a análisis resultó ser clorhidrato de cocaína, procedente de Bolivia.

Otro Pichón Delincuente

Personal de la comisaría primera de Avellaneda procedió a la detención de un menor de 17 años, quien juntamente con otro que se encuentra prófugo llevó a cabo un hecho delictivo en perjuicio de Saturnino Escobar Silvero, de 29 años, al que despojaron de 450.000 pesos.

Refirió el menor que irrumpieron en la casa de Escobar Rivero, situada en la calle Manuel Estévez 878, de Avellaneda, y mediante la exhibición de armas de fuego lo despojaron del dinero, dándose luego a la fuga.

MUERE EN BRUTAL DUELO CRIOLLO

SANTA FE, 7 (De nuestro corresponsal). Dos hombres se trenzaron en feroz duelo criollo y uno de ellos murió, mientras el segundo huyó, pero pudo ser capturado horas más tarde.

La tragedia tuvo lugar en una precaria vivienda situada en Salta y Pueyrredón del barrio Carlos Casado de la Ciudad de Firmat, departamento General López, distante 259 kilómetros al sur de esta capital. Allí, vive Humberto Arturo Gallardo y su esposa Luján Edelmira Sánchez de Gallardo, de 27 y 28 años, respectivamente, quienes se hallaban acompañados de algunos amigos. Se almorzó y se bebió abundantemente.

De pronto, dos de los invitados, Mario Aguilar de 28 años, soltero y Miguel Angel Caminos, de 23, también soltero, discutieron agriamente por cuestiones del momento, creando lógica inquietud entre los presentes dado que "tocaron" los puñales que pendían de sus cinturas.

Lamentable

PIBE MUY SOLO

A raíz de una solicitud efectuada por la doctora Diana B. de Pincardini, jueza letrada de menores interinamente a cargo del Tribunal de Menores Nº 1 de San Isidro, se trata de localizar el paradero de los padres o familiares del menor Miguel Rogelio Díaz, quien manifiesta haber nacido en la Capital Federal el 22 de noviembre de 1966 y ser hijo de Miguel Segundo Díaz. Vivía con su progenitor en el barrio de la Chacarita, en la metrópoli.

Debe destacarse que el menor se encuentra a disposición del citado Tribunal de Menores de San Isidro.

El lamentable caso llama la atención ya que pese a haber pasado un tiempo considerable desde que se perdiera nadie radicó denuncia de la desaparición ¿Se trata de un caso de desidia?

PREFABRICADAS
Y AHORA COMPRE CON UNA SOLA CUOTA SIN ANTICIPO!..
PREMOLDEADAS
Desde 97.900 MOD. M-2120 Sugerido: 2.958.900
Desde 132.900 MOD. M-2202 Sugerido: 4.330.900
Desde 146.900 MOD. M-3250 Sug 4.589.900
• ¡EN ONCE! MEDRANO 374 - CAP.
• ¡EN CONSTITUCION! MONTES DE OCA 200
• ¡EN QUILMES! CAMINO GRAL. BELGRANO y CALLE 838 SAN FRANCISCO SOLANO
PRECIO FIJO

REBELDES AFGANOS MASACRAN RUSOS

WASHINGTON, 7 (AP). — Más de un centenar de soldados soviéticos perecieron en un ataque contra una población en Afganistán oriental, a manos de rebeldes musulmanes, según fuentes de la inteligencia estadounidense.

Las fuentes agregan que los soviéticos "pagaron un precio" por la toma de Asmar, localidad cercana a la frontera de Paquistán, pero los rebeldes también habrían sufrido elevado número de bajas.

En la acción habrían participado tres batallones soviéticos, que habrían logrado controlar los caminos y los sitios poblados del valle de Kunar, que se considera un reducto de los rebeldes.

Algunos analistas militares ven en esta acción un preanuncio de una ofensiva soviética de primavera.

Los analistas pronostican también que los 80.000 hombres que la Unión Soviética tiene actualmente en Afganistán serán reforzados en breve, para alcanzar un total de unos 150.000.

Según cálculos de la inteligencia estadounidense, las tropas soviéticas han sufrido entre 4.000 y 5.000 bajas, incluso entre 700 y 800 muertos.

REFORMA

El Salvador Ante Expropiaciones

SAN SALVADOR, El Salvador, 7 (UPI). — La Junta gobernante de El Salvador, expropió un 60 por ciento de los terrenos más fértiles de la Nación en poder de una pequeña clase privilegiada, y ordenó el estado de sitio en un intento para terminar con el creciente derramiento de sangre y desasosiego.

"No vamos rumbo al comunismo. Estamos en busca de una auténtica democracia", dijo el miembro de la Junta, coronel Adolfo Majano al dar a conocer la ley que le entregará los terrenos a más de 70.000 familias campesinas.

La nueva y rígida medida de la tambaleante Junta, fue aprobada ayer mediante una ley de reforma agraria por largo tiempo esperada, que afecta al 60 por ciento de los terrenos más fértiles de esta pequeña nación cosechera de café y al 35 por ciento de todos los terrenos cultivables.

En un esfuerzo para terminar con la violenta resistencia de acaudalados terratenientes, opuestos tenazmente a la reforma o a la ocupación de haciendas privadas

Colombia: Fin de Plazos

Hora Crucial Para Rehenes

BOGOTA, 7 (AP). — Una tercera ronda de negociaciones entre el gobierno de Colombia y el Movimiento 19 de Abril, para determinar la suerte de 19 diplomáticos que aun permanecen como rehenes en la embajada dominicana, se realizará hoy según anunció el ministro de Relaciones Exteriores, Diego Uribe Vargas.

Fuentes oficiales indicaron que las negociaciones han llegado a "un punto crucial, pues están casi agotadas las opciones".

Los guerrilleros, que tomaron la embajada dominicana el 27 de febrero, ya han reducido todas sus demandas a una sola: la liberación de los 311 "presos políticos", que son combatientes y enlaces de las guerrillas urbanas y rurales marxistas que operan en el país y quienes se encuentran purgando largas penas en diversas cárceles.

"Han asumido una posición intransigente en este punto", dijo una alta fuente del gobierno que pidió no ser identificada, mientras el gobierno ya puso sobre la mesa quizás la única carta legalmente posible: oferta de salvoconductos para que los 30 miembros del M-19 que asaltaron la embajada dominicana y capturaron a los rehenes diplomáticos, salgan al extranjero, al país que seleccionen y quiera darles asilo, en un avión especial.

"Pero no quieren irse solos pues desean ir acompañados de delincuentes cuya excarcelación exigen", explicó el informante.

Aparentemente las partes se encaminan a una confrontación irremediable, pues los delegados del gobierno, Camilo Jiménez y Ramiro Zambrano, subsecretarios de la cancillería, ya advirtieron a la negociadora enmascarda del M-19, que el gobierno no tiene facultades constitucionales para indultar personas condenadas por delitos comunes.

Los guerrilleros que están en las cárceles han sido condenados por delito de rebelión, catalogado en el Código Penal como delito político, pero además han sido sentenciados por delitos comunes

PARAGUAY

• Ex Embajador de EE.UU. Subversivo

ASUNCION, 7 (AFP). — El embajador norteamericano saliente en Asunción, Robert White, fue acusado aquí de ser "uno de los principales instigadores" de la subversión en el Paraguay

En una revelación sorprendente, altos dirigentes del Partido Colorado en el gobierno denunciaron que ese hecho comporta el inicio de un proceso conspirativo a largo plazo en connivencia con los dirigentes políticos de la oposición paraguaya.

La denuncia contra el embajador White y la conspiración opositora fueron planteadas en el seno de la Junta de Gobierno del Partido Colorado por sus dirigentes Oscar Zacarías y Ezequiel González Alsina.

Zacarías recordó que ya la juventud colorada había denunciado al embajador saliente de los Estados Unidos como agente de la subversión en el Paraguay.

BOLIVIA

• Lidia Gueiler Ante Otra Crisis

LA PAZ, 7 (AP). — **El Gobierno de la Presidencia Lidia Gueiler afrontará hoy una delicada crisis política motivada por la renuncia del ministro de Finanzas, Augusto Cuadros Sánchez, uno de los hombres más influyentes del régimen, a causa de discrepancias sobre la política económica a seguir.**

Cuadros Sánchez, dirigente de la Alianza Centrista del Movimiento Nacionalista Revolucionario (MNR), denunció anoche en su carta de renuncia que la Presidenta deseaba "cambiar la política económica" vigente en Bolivia desde hace tres meses.

Con esa política, que determinó un abandono de cambios fijos y permanentes para el dólar y elevación de precios de los carburantes, el Gobierno de la señora Gueiler esperaba revigorizar la economía boliviana.

IRAN: MAÑANA MUDARAN A LOS DIPLOMATICOS YANQUIS

KUWAIT, 7 (AP). — **Los rehenes estadounidenses serán transferidos probablemente mañana de la embajada americana donde están detenidos hace 125 días a otro punto no determinado aún, y tan pronto estén allí se permitirá que una comisión investigadora de las Naciones Unidas los visite, dijo hoy en Teherán el ministro de Relaciones Exteriores Sadegh Ghotbzadeh.**

Ghotbzadeh declinó decir dónde serían trasladados los rehenes y expresó: "Hagámoslo primero y luego lo anunciaremos".

El ministro dijo que encabezaría una comisión especial designada por el Consejo Revolucionario Islámico para asumir la responsabilidad por la cincuentena de rehenes americanos detenidos en la embajada desde el 4 de noviembre último.

♦ ENFRENTAMIENTOS Y HERIDOS

TEHERAN, 7 (AFP). — Veinte heridos causaron hoy aquí duros enfrentamientos callejeros entre militantes marxistas leninistas y extremistas religiosos. Unas 15.000 personas se habían congregado en la Plaza de la Libertad para asistir a un mitin de masas de los fidayn jalq (combatientes del pueblo, marxistas leninistas), cuando unos 500 hezbolai (milicianos integristas) atacaron al servicio de orden izquierdista.

♦ ENCARNIZADO COMBATE

Pese a la intervención de las fuerzas del orden, que dispararon varias veces al aire, los dos grupos, armados de barras de hierro, estacas y bombas molotov, se enfrentaron durante más de dos horas en diversos puntos del barrio.

En los últimos meses, los hezbolai perturbaron sistemáticamente los actos de los fidayn.

¡Super Imposibles Ofertas en Muebles!

Mesa en fórmica 1,30 x 1,70 mts. y 4 sillas tapizadas
$ 200.000.-

Banquetas apilables cromadas
$ 14.900.-

Silla apilable cromada $ 39.000.-

Colchón 2 plazas
$ 99.999.-

CONFORT BELGRANO

Av. Belgrano 2769 - Tel.: 97-4464

Cuba: Maltratan Presos Políticos

WASHINGTON, 7 (AFP). Presos políticos cubanos fueron "gravemente maltratados", según un informe publicado hoy aquí por la Comisión Interamericana de Derechos Humanos (CIDH).

Las víctimas son reclusos que se negaron a participar en el programa de reeducación socialista y, según un testimonio citado por la CIDH, más de 470 habrían perecido.

La Comisión redactó su informe en base a cartas enviadas clandestinamente desde las cárceles de Cuba y a las declaraciones de parte de los 3.600 presos liberados el pasado año.

Según el más grave testimonio, llegado desde la isla en noviembre de 1978, la situación de los "plantados" o recalcitrantes era trágica:

"Ya no son hombres, sino fantasmas, esqueletos con piel. Su estado es peor que el de los supervivientes de los campos nazis. Mala nutrición y anemia han reducido a muchos a la postración total".

Accione su Dinero

Fondo común de inversión NUMANCIA

Adquiera cuotas partes del Fondo Común de Inversión NUMANCIA y conviértase en copropietario de una calificada selección de **ACCIONES** que cotizan en la Bolsa de Comercio de Buenos Aires.

Nuestros operadores eligen por usted, brindando una adecuada diversificación de los valores en cartera, tendiente a procurar la máxima valorización de su inversión, evitándole los riesgos implícitos de una selección personal.

Goce de máxima liquidez, ya que la inversión en el Fondo Numancia es rescatable, cuando usted lo decida, al valor del día hábil inmediato anterior, en la Sociedad Depositaria, Banco Español del Río de la Plata Limitado.

Lo esperamos, para brindarle asesoramiento integral, en

BANCO ESPAÑOL DEL RIO DE LA PLATA LTDO.

CASA CENTRAL
RECONQUISTA 200
CAPITAL

¡LA SELECCION PUSO MANO

Se Reunieron con Menotti,

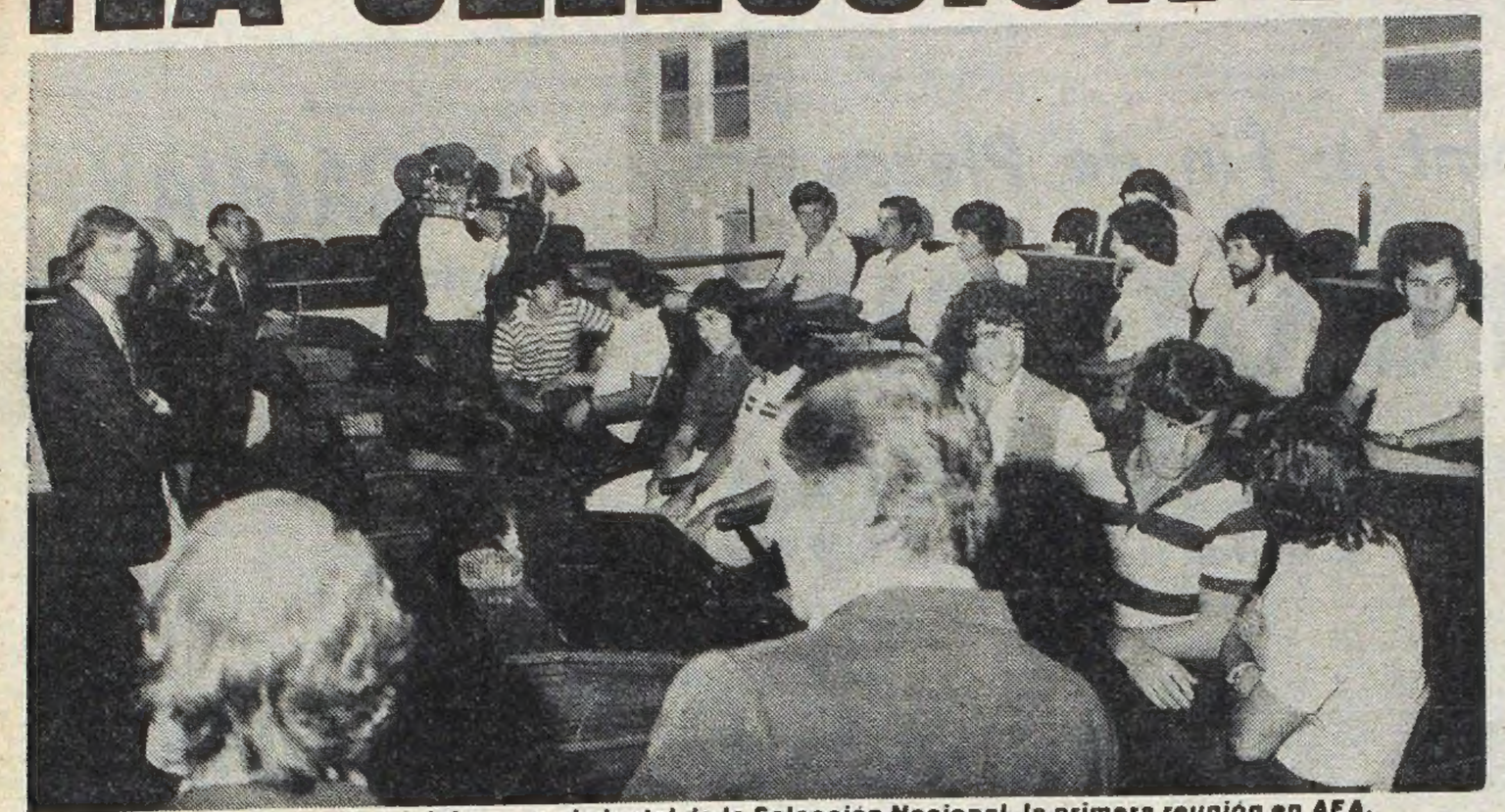

Menotti se apresta a iniciar, con el plantel de la Selección Nacional, la primera reunión en AFA.

Los 18 jugadores convocados por el entrenador César Luis Menotti para comenzar las prácticas de la Selección Nacional se hicieron presentes en la víspera en el local de la AFA para recibir las instrucciones correspondientes.

La reunión comenzó a las 19 y los jugadores fueron informados sobre aspectos inherentes a su labor. Las prácticas se desarrollarán a partir del miércoles 12 de marzo a las 17 en el Centro Deportivo de la Agrupación Villa Martelli, que el Ejército Argentino posee en avenida de Los Constituyentes y General Paz. Estuvieron en AFA: Ubaldo Fillol, Daniel Passarella, Leopoldo Luque, Ramón Díaz y Alberto Tarantini (River Plate); Héctor Baley, Hugo Villaverde, Jorge Olguín, Carlos Fren y Ricardo Bochini (Independiente); Juan Barbas y Gabriel Calderón (Racing Club); Victorio Ocaño, José Van Tuyne y Daniel Valencia (Talleres de Córdoba); Américo Gallego (Newell's Old Boys); Carlos Ischia (Vélez Sársfield) y Diego Maradona (Argentinos Juniors). Tras media hora de charla con el entrenador, los jugadores se retiraron de la AFA.

◆ **HABLA MENOTTI**

Posteriormente el entrenador de las seleccio-

nes nacio
sentes en
jugadores
son los re
una form
Más adela
título obte
campeone
ante nosot

En relac
1981 Men
viajaremo
en los lug
conocienc

◆ **PREOC**

En rela
Menotti m
con la de J
habrá que
reemplaz
Tuyne y V
favorabl
acuerdo c

Consult
lito del Ur

'PATO': ¿QUE 'CINTA'?

Desmintió la Versión a "CRONICA": Ni Filma, ni Escribe

El rumor ganó totalmente la calle. Y por supuesto que muchos exclamaron lo mismo. ¡Es lo único que le faltaba al "Pato"! Un matutino, que no es CRONICA, en su sección de espectáculos de la víspera, lanzó en carácter de primicia el anuncio de que "Fillol hará el libro de su película el que tendría que estar terminado en el mes de mayo".

Conociendo la persona de Ubaldo Matildo Fillol, un digno profesional, nos pareció ilógico que ello ocurriera. Inmediatamente nos pusimos en contacto telefónico con el "Monstruo de los arqueros" quien muy gentilmente accedió al diálogo: **"Hicieron bien en llamarme porque quería desmentir rotundamente esa versión. No sé de dónde salió. Es más, ayer a la mañana me llamó mi contador y me comentó lo que se había publicado. En principio creí que me estaba haciendo un chiste, pero luego al notar que me lo decía muy seriamente salí casi disparando para comprar el diario. Cuando lo vi no supe qué hacer. Ya no puedo quemar mi imagen ante el público. Esto de la película fue una conversación que tuve con unas personas hace como tres meses, pero nunca más se habló del tema, porque personalmente por el momento no me interesa. A mí me pagan para jugar al fútbol y no para otra cosa. Eso puede ser un proyecto para cuando deje de jugar".**

El citado artículo hacía mención a que en el libro de memorias Fillol incluiría a personas y personajes como César Menotti, Diego Maradona, Norberto Alonso y otros cracks del fútbol, que inmediatamente pasarían a ser figuras del show business. Al respecto, Fillol agregó. **"Eso está escrito con maldad, pues aparte de todas las mentiras que hay en esa nota citan nombres de personas que merecen mi respeto. Vuelvo a reiterar que no sé de dónde pudo haber salido esa versión. Por medio de CRONICA, quiero desmentir todo lo publicado en ese diario, que no hace más que dejar una mala imagen sobre mi persona. Tengo un profundo cariño por el público y por eso quiero salir al paso de falsas versiones".**

No hace falta agregar nada más. Al comienzo lo mencionábamos como imposible y Ubaldo Matildo Fillol, lo confirmó.

Luque Quiere Jugar: Dice que Está Curado

Los problemas de River son similares a los de esas familias pudientes, con frondoso caudal de divisas, y con muchos hijos, que pretenden cada uno por su lado realizar un viaje por el mundo. El padre se pelea con Juan, Pedro, Oscar, y sufre el problema, porque al final el acuerdo se hace imposible.

Es la opulencia, que al cabo también presenta serios inconvenientes...

River sufre de lo mismo. Tiene tanto y tan variado que no sabe cómo llegar a la coherencia, con paz y sonrientemente.

A la corta o a la larga, tiene el escándalo dándole vueltas sobre la cabeza.

Más precisamente a Angel Labruna. Porque el técnico es el centro de todas las reacciones que produce tanta cantidad de dólares en la cuenta futbolística que cubre al **"Banco River"**.

El periodismo se hizo eco de innumerables situciones críticas en torno del plantel. Y en ellas el detonante siempre o casi siempre, fue el mismo: La exigencias de sus jugadores por ser titulares. Y Labruna no puede hacer un milagro. **La Internacional Board** no se lo permite. Pueden entrar nada más que once y él tiene bajo sus órdenes, a más de cuarenta.

◆ **LUQUE PIDIO JUGAR**

Ahora se le vuelve a presentar otro inconveniente. Luque (ya recuperado) pidió integrar el equipo contra Racing. Y, **según el jugador, no admite explicaciones y así se lo hizo saber al técnico.** Si tenemos en cuenta que Commisso y Ortiz, lesionados el miércoles, no podrán jugar, Labruna no tendría tantos problemas. Pero también quiere jugar Alonso. Y el "Beto" ya está en condiciones de hacerlo porque cumplió con la pena del Tribunal.

El martes River debe enfrentar al Sporting Cristal del Perú por la Copa. Por ahí, y ateniéndose al compromiso, Labruna puede frenar las exigencias, utilizando la lógica explicación de **"pongo este equipo en el Metro y este otro en la Copa...** pero el partido contra Racing era esperado por todos.

¡ES LA PLATA FUERTE!

"El" Partido en la "B" es Gimnasia-Atlanta

Tarde de sábado con reminiscencia de domingo. Segunda fecha de la "B" con varios equipos que han concurrido a darle otra fisonomía. A partir de las 16.30, si el tiempo lo permite y el sol se acuerda de salir, la emoción del torneo del ascenso volverá a pleno.

Seis equipos encabezan la tabla de posiciones al cabo de la primera jornada: Gimnasia y Esgrima La Plata, Chacarita, Los Andes, Temperley, Defensores de Belgrano y Argentino de Quilmes.

Gimnasia y Esgrima recibirá en su cancha la visita de **Atlanta.** En el debut, "el lobo" gustó las mieles del triunfo tras un largo viaje hacia Campana. El retornado Hugo Curioni logró el primero de los tres goles con que su equipo derrotó a Dálmine.

Para los "bohemios", en cambio, su empate ante Armenio fue una temprana frustración. Esta es una buena oportunidad para rehabilitarse y demostrar, al mismo tiempo, que el equipo de Villa Crespo está para cosas mayores. El partido llevará el número "10" en la tarjeta del PRODE.

En Lomas de Zamora otro de los punteros, **Los Andes** que en la primera fecha venciera a El Porvenir, recibirá a **Temperley,** que también debutó triunfando frente a Arsenal. "Los de las mil rayitas" y los "celestes" reeditarán, de esta manera, un viejo clásico zonal. Este partido será el número "11' para el PRODE.

En su canchita de José Ingenieros; **Almagro** se encontrará con **Chacarita,** después de muchos años. Los locales empataron con Banfield el pasado sábado, mientras que Chacarita, en San Martín, venció a Almirante Brown con mucho apremio. Este será el "12" para el PRODE.

Deportivo Español, tras la decepcionante derrota frente a Defensores, en partido jugado el martes a causa de la lluvia caída en el Bajo Belgrano, buscará el desquite a expensas de **Sarmiento,** al que sus muchas incorporaciones no lo salvaron de caer —también en martes y por iguales causas— frente a Argentino de Quilmes. Ambos lucharán por los dos puntos y el cotejo puede ser promesa de buen espectáculo. Para el PRODE, éste será el partido número "13" y se jugará en cancha de Atlanta.

Banfield viajará a Sarandí para enfrentar a **Arsenal.** "El Taladro" igualó en su primera presentación frente a Almagro y los del "viaducto" perdieron, con Temperley por lo que uno y otro tratarán de quedarse con los dos puntos.

Por su parte, **Sportivo Italiano,** que igualara con Chicago en un gol la semana pasada, recibirá a **Estudiantes,** que en su campo empatara sin tantos con Talleres. Ambos prometen una buena tarde de fútbol. El partido se jugará en cancha de Platense.

Defensores, con su estrella goleadora, "Pinino" Mas, viajará a Isidro Casanova y buscará, frente a **Almirante Brown,** seguir compartiendo la punta en la tabla de posiciones.

AQUI ESTAN, ESTOS

GIMNASIA-ATLANTA

Gimnasia: Mércuri; Sánchez, Pérez, Martínez, Alí; Tutino, Verón, Beltrán, Almetta, Curioni y Carrazana.

Atlanta: Barbieri; Piaggio, Ovide, Bianchi, Marinich, Pizurica; Jones, Vázquez, Torres; Porté, Spala, Villagra.

Arbitro: Botelli. **Cancha:** Gimnasia.

LOS ANDES-TEMPERLEY

Los Andes: López; Roig, Giorgi, Vázquez, Del Curto; Fuentes, Ferlich, Díaz; Ríos, Lanza y Cuellos.

Temperley: Chamorro; Issa, Massotto, Campelo, Chacama; Romero, Gutiérrez, Coronel; Vicó, Candedo y Espínola Mendoza.

Arbitro: Demaro. **Cancha:** Los Andes.

ALMAGRO-CHACARITA

Almagro: Torres; Juárez, Amatto, Rodríguez, Rigolino; Poles, Gauna, Ferreras; Villarreal, Figueroa y Centurión.

Chacarita: Pérez; González, Córdoba, Raschia, Lavorato; Logatto, Montero, Palacios, Benítez, Nani y Escudero o Pascutti.

Arbitro: Bisero. **Cancha:** Almagro.

ESPAÑOL-SARMIENTO

Español: Catalano; Carrizo, Vilanoba, Pérez, Bernárdez; Lobos, Gómez, Moreno; Fernández, Díaz y Franzoni.

Sarmiento: Hernandorena o López, Bravi, Boianelli, Romero, Polo; Peracca, Espósito, Lorant; Iglesias, Britapaja o Fischer y Monserrat.

Arbitro: Gelay. **Cancha:** Atlanta

DALMINE-ARG. DE QUILMES

Dálmine: Ceffo; Pintos, Schaer, Santorelli, Díaz, Conte, Casinerio, Martínez, Gallardo, Portillo y Benítez.

Argentino: Gómez; Díaz, Regina, Barrera, Casanueva; Foccaccia, Magallán, Parada; Dellepiane, Gutiérrez y Mazzeo.

Arbitro: González **Cancha:** Dálmine.

ARMENIO-

Armenio: Pers
lina, Paggio
hetti, Moya
Gardarian,
rreta, Lanutti
Luna.

Chicago: Trave
Cvitovick, B
reyra; Loya
Caputto; Ar
cheschini y E

Arbitro: Orel

ITALIANO-ES

Italiano: Benite
do, López, Al
rez, Almeida,
Valdivia y Ge

Estudiantes:
Filipetti, Br
Paz; Fusani
Gérez, Ciccar
Della Rocca

Arbitro: Ba
Platese.

TALLERES-E

Talleres: Ba
misso, Lesz
Otero; Calc
Carregado
Berlingieri,
gueira.

El Porvenir

...OS A LA OBRA!

...tti,* los Convocados; César, se Quejó de River

...cionales dialogó con los periodistas pre... ...tes en la AFA. Dijo entre otras cosas: "Los ...gadores que trabajan desde 1975 conmigo ...n los representantes no solo del fútbol, sino de ...a forma de sentir del pueblo argentino..." ...adelante, prosiguió: "Debemos revalidar el ...lo obtenido en 1978 porque ahora, que somos ...mpeones mundiales todos querrán lucirse ...te nosotros..."

En relación con una posible gira por España en ...81 Menotti adelantó: "Sí, en el '81 pienso que ...jaremos a España jugar una serie de partidos ...los lugares designados como subsedes para ir ...ciendo: clima, comidas, árbitros etcétera"

PREOCUPAN LAS LESIONES

En relación con los jugadores lesionados, ...enotti mostró cierta preocupación en especial ...n la de Juan Barbas (tiene un desgarro) a quien ...brá que operar. Ello haría que Menotti deba emplazarlo. Con respecto a Bochini, Van ...yne y Villaverde, Menotti dijo que espera la ...vorable evolución de esos jugadores, de ...erdo con los informes médicos

Consultado sobre los planes para el Mundia...o del Uruguay, en diciembre próximo, Menotti informó: "Los jugadores comenzarán el trabajo en noviembre, pero podrán jugar con sus equipos".

◆ MOLESTO CON RIVER

Menotti aprovechó la reunión con los periodistas para expresar su desagrado con River Plate debido, según expresó, a los inconvenientes que crea esa entidad para ceder a los jugadores toda vez que participa, al mismo tiempo que la Selección trabaja, en un torneo internacional. Concretamente se refirió a la Copa Libertadores. Al respecto dijo que los jugadores de los clubes participantes en ese certamen solo serán facultados a actuar en los equipos los días de partido.

Declaró al mismo tiempo que busca un cotejo para que la Selección juegue el 11 de abril en el interior y otro el 1º de mayo, ante rivales a designar. Por último, afirmó que al equipo que jugará en Moscú por las Olimpíadas lo entrenará Federico Sacchi a partir de mayo, ya que en este mes y abril, Alfio Basile y Humberto Maschio en Córdoba, Bernardo Griffa en Rosario, Enrique Fernández en Mendoza y Federico Sacchi en Tucumán observarán a los elementos que posteriormente, serán convocados para el trabajo

Milan, Vigilado

El Domingo Pondrán más Policías Para Cuidar Futbolistas

ROMA, 7 (ANSA).— Como un coletazo del resonante "affaire" de las estafas en el fútbol profesional italiano y las apuestas clandestinas donde se hallan presuntamente implicados veintisiete jugadores, aparece ahora la actitud del jefe de policía de Florencia, quien ha decidido reforzar el servicio del orden público para el partido Fiorentina-Milan, del próximo domingo. Quinientos agentes se sumarán a los que normalmente prestan servicio en los partidos para prevenir eventuales violencias contra el Milan, que está seriamente comprometido en el caso de los partidos "arreglados".

Dos jugadores milanistas, **Enrico Albertosi y Giorgio Morini** han sido indicados por dos apostadores clandestinos como protagonistas del "acuerdo" en el partido **Milan-Lazio** (2-1) del 6 de enero pasado. Respecto del cotejo dice en su denuncia el apostador Massimo Cruciani, uno de los que contribuyó a que estos hechos tuvieran conocimiento público, que "**los jugadores del Lazio, Giordano, Wilson, Manfredonia y Cacciatori se pusieron de acuerdo con Albertosi del Milan para que ganase el último equipo**".

En tanto, el Milan ha defendido a sus futbolistas y se ha declarado inocente

Por otra parte, el jugador del Lazio **Maurizio Montesi** desmintió ante la justicia la declaración en la cual afirmaba que un compañero de equipo le había ofrecido miles de dólares para dejar ganar al Milan en el partido jugado en la ciudad homónima, además de saber que algunos de sus compañeros de equipo se encuentran involucrados en el resonante hecho. El diario romano "República" replicó publicando la transmisión de la cinta grabada en la cual Montesi confirma lo que declaró.

Montesi es por lo tanto el verdadero "supertestigo". No jugó el partido "contaminado" para no mezclarse, según afirma en la entrevista y que luego desmiente: "**No jugué porque es una elección moral mía y porque sé que esa gente no bromea y te rompe las piernas**" dijo Montesi. Por estas declaraciones corre el riesgo de ser radiado, ya que según el reglamento del fútbol, quien no denuncia enseguida una cosa ilícita deportiva es tratado como el que la cometió

Luque y Alonso sonríen. Todo River feliz ¿Reaparecen?

"DIEGUITO NO SE VA"

Slogan que Escuchó Colo Colo y Tira la Bronca

La carrera a veces desmedida de los empresarios, puede provocar inconvenientes con resultados imprevisibles

Y si no, miremos lo que sucede en Chile con el anuncio de la presentación de Diego Armando Maradona, dentro del equipo de Argentinos Juniors. Desde hace varios días se está publicitando en la capital trasandina el partido de carácter amistoso internacional entre Colo Colo, campeón chileno, y los de La Paternal, con la presencia de la estrella del fútbol mundial. Los cables de agencias internacionales coinciden en anunciar que: "Argentinos Juniors cobró 35 mil dólares por dicho partido". Y ese partido, se hace, por supuesto, si juega Maradona.

Hasta aquí la información..

Entendemos que Argentinos Juniors no va por su cuenta. Tal como se estila en este movimiento de contrataciones de partidos, jugadores, artistas, y aquello que tenga que ver con el mundillo del espectáculo, todo se tamiza en la presencia de un empresario. Creemos que Argentinos Juniors no queda al margen de ello. Entonces, el que debe haber cobrado esa cantidad que mencionan los cables de las agencias internacionales, debe ser un intermediario que representa a la institución. Pero... **¿qué va a ocurrir ahora, cuando en Chile se enteren de que Maradona no va? Porque las entradas se están vendiendo, mencionando al jugador, el espectáculo se montará en torno su presencia, y Maradona no viajará.**

Le interesa a los chilenos o los simpatizantes del fútbol de otro país ¿Argentinos Juniors, sin Diego? Habría que hacer una encuesta. Y estamos seguros, sin que esto valga como ofensa gratuita a los de La Paternal, de que pocos dirían que sí. Argentinos es en estos momentos, para el gran público de fútbol del mundo: DIEGO ARMANDO MARADONA. Y si el pibe no va, no creemos que Colo Colo se vaya a quedar quieto. Debido a que una de las cláusulas del contrato exige, precisamente, que Maradona integre el equipo, es por lo que seguramente el partido no se hará. **Pero, ahora habrá que definir la situación, y la suerte corrida por esos 35 mil dólares, si es que todavía están en condiciones de aparecer. Porque sería lamentable que pueda quedar perjudicada la imagen de la institución.**

Queda por expresar que Maradona no puede jugar con Chile, porque en la reunión de anoche, la AFA resolvió que el jugador quede bajo las órdenes del técnico de la Selección, que anunció el plan de trabajo a seguir y desautorizó la presencia de MARADONA en ese partido. Por esa razón, puede producirse una situación donde quede desprestigiado el nombre de la institución argentina. Y ESO SERIA DOLOROSO...

De todas maneras, ya las entradas se han vendido. Ahora Colo Colo deberá devolverlas o explicar la situación. El "Pibe de Oro" se queda en Buenos Aires...

...OS SON

...MENIO-CHICAGO

...o: Persechian; Mo... Paggiola, Meneg... Moya; Mavilian, ...rian, Saa; Chaza... Lanatti, Keurikian o ...

...: Traverso, Carrizo, ...vick, Higuain, Pe... Loyarte, Maletti, ...to; Armani, Fran...ini y Erba.

...: Orellano.

...IANO-ESTUDIANTES

...: Benítez; Cejas, Chur...pez, Albariño; Alva...meda, Castro; Lorea, ...a y Gentiletti.

...antes: Esperante, ...ti, Bravo, Pafundi, ...usani o Papandrea, ... Ciccarello; Toloza, Rocca y Guillermo.

...o: Bava. Cancha: ...se.

...LERES-EL PORVENIR

...es: Balbiano; Co... Laszlo, González, ...; Caicedo, Tapia, ...ado o Herrera; ...gieri, Gador y No...

...enin Dallovere; In...grao, Rodríguez, Carrica Cuiña; Brunetti, Niro, Minochio; Ovelar, Carrel y San Martín.

Arbitro: Barrelli. **Cancha:** Talleres.

ARSENAL-BANFIELD

Arsenal: Luque; Elizeche Bergessio, Rodríguez, Gavilán; Ramírez o Baglioni, Stawkowy, Lacava Schell; Rivero, Acevedo o Kaliszuk y Abatte.

Banfield: Baglioni; Lucero, Moris, Belloni, Celis; Ubeda, D'Angelo, Jara, Curini, Hallar o Boccacino y González.

Arbitro: Feola **Cancha:** Arsenal

ALTE. BROWN-DEFENSORES

Alte. Brown: Pistone; Franco, Camejo, Ortiz, Podeley; Leone, Cano, Calermo; Almada, Del Bono y Cristaldo.

Defensores: Kadijevic; Alali, Miranda, Giardullo, Imaz; Galbán, Oca, Castellano; Cáceres o Díaz Vidal y Mas.

Arbitro: Coradina **Cancha:** Alte. Brown

¡Y... AHORA LE TOCA A LA "C"!

Mañana dará comienzo una nueva versión del campeonato de primera división C, correspondiente a la presente temporada. Y mencionamos nueva versión por cuanto el mismo tendrá un significado especial. Varios de los equipos han hecho grandes inversiones para reforzar sus planteles y darle, de esa manera, el atractivo necesario que desde hace varios años viene adoleciendo el fútbol, en materia de campeonatos.

Deportivo Merlo-Lanús será sin duda el "plato fuerte" de la apertura. La gente del Oeste ha renovado totalmente el equipo, buscando el tan ansiado ascenso de categoría. Lanús, con la conducción técnica de Juan Carlos Murúa, es la gran incógnita.

Berazategui, en su cancha recibirá al flamante ascendido de **San Miguel**, que dará sus primeros pasos en la categoría.

Tristán Suárez será local ante **Deportivo Morón**, quien se perfila como candidato a campeón. Para ello, "el gallito" cuenta con el asesoramiento técnico del "Toto" Lorenzo. El año pasado estuvieron a punto de lograr el retorno a la "B pero sucumbieron sobre el final

Luján, otro de los grandes "inversionistas" viajará hasta la Isla Maciel, donde lo espera San Telmo

Flandria quien perdió la categoría el año último será local frente a **Sportivo Dock Sud**. Los "canarios" pretenden estar por muy poco tiempo en la "C" y para ello realizaron una "limpieza" total en el plantel

Excursionistas con un campo de juego totalmente "nuevo" al igual que el elenco superior, recibirá a **Barracas Central**.

Deportivo Riestra y Comunicaciones serán protagonistas de otro de los espectáculos que deparará el inicio del torneo

General Lamadrid en su cancha de Devoto se medirá con **Central Córdoba**, un encuentro que promete

Completan la primera jornada **Argentino de Rosario con Colegiales, Defensores Unidos de Zárate contra Defensores de Cambaceres.** Como puede observarse, el panorama es muy completo y hay de todo para elegir, como "en botica cocó

"REDONDO"

Por el Vuelto, Subieron las Entradas

La Asociación del Fútbol Argentino informó que para evitar las aglomeraciones en las boleterías de los estadios, a causa de la entrega del vuelto por el valor de la entrada, los precios de éstas han sido "redondeados". En consecuencia, los boletos para presenciar los cotejos de primera división (generales) contarán desde el domingo en Capital Federal $ 7 000.- (antes $ 6.500.-) y en la Provincia de Buenos Aires $ 6.350.- más los impuestos. En primera "B", en Capital $ 5 000.- (antes $ 4 500.-) y en Provincia de Buenos Aires $ 4.500.- más los impuestos

Creemos que es correcto que se "redondee" para facilitar la entrega del vuelto, aunque no nos parece tan bien que el "redondeo" se haya realizado hacia arriba en detrimento del bolsillo del aficionado

◆ DURO A PUMPIDO

Un total de 16 sanciones concretó en la AFA el Tribunal de Disciplina Deportiva. La más severa recayó en el arquero de Unión, **Nery Pumpido** quien fue castigado con **6 fechas** de suspensión. También fueron penados; **Miguel Aguilar**, de Ferro con 2; **Silvano Espíndola**, de Argentinos Juniors 2; **Felix Zárate** de All Boys 2; **Martín Rico**, de All Boys 2; **Rodolfo Rafaelli**, de Atlanta 4. **Nicolino Di Cicco**, de Deportivo Armenio 2, **Juan Gauna**, de Almagro amonestado; **Mario Benítez**, de El Porvenir 4; **Carmelo Guazzardi**, de Almirante Brown 1; y **Nicolás Gómez de Armas**, de Chacarita 2

Por un partido fueron suspendidos los jugadores **Francisco Pedro Sa** de Boca y **Rodolfo Enrique Zimmerman** de Independiente por haber llegado al límite de amonestaciones

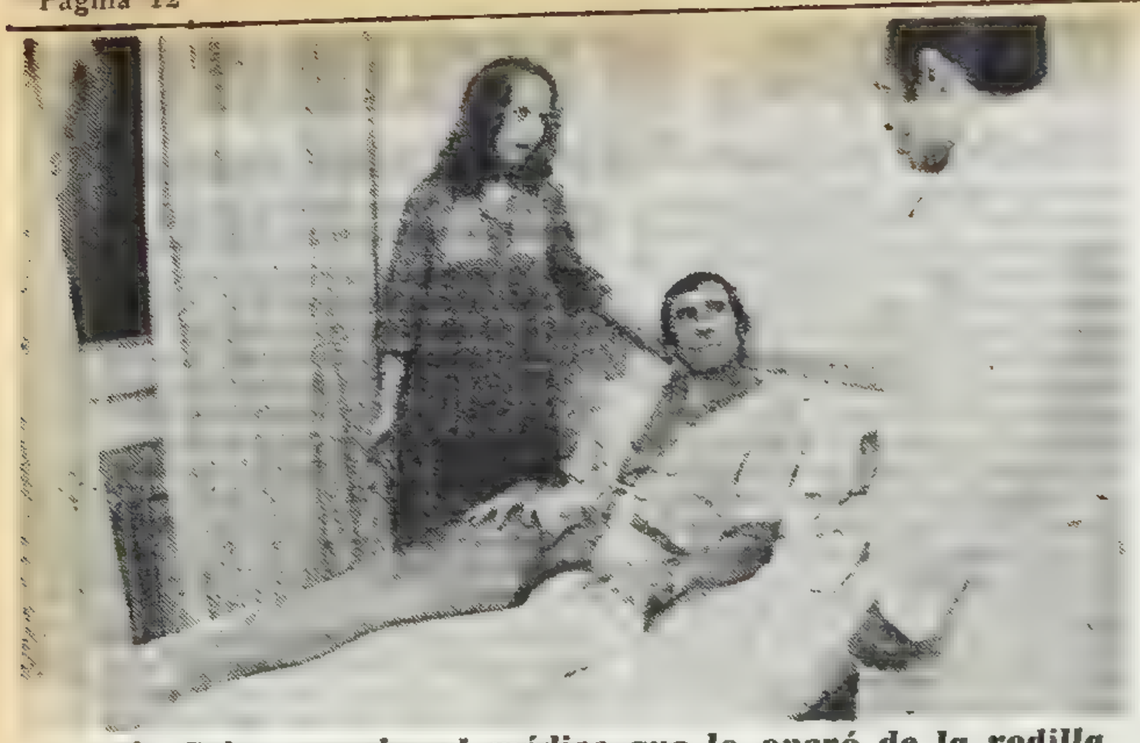

Agustín Cejas escucha al médico que lo operó de la rodilla.

PARA CEJAS ES UN AÑO DE "MALA PATA": FUE OPERADO

Agustín Mario Cejas, el renombrado y tradicional guardavalla del Racing Club, ha sido operado en su rodilla izquierda, esta mañana en un sanatorio del barrio Norte. Es sabido que este es el tercer percance que sufre Cejas en este corto tramo del campeonato superior de la AFA. El último accidente, el más serio de su carrera deportiva, ocurrió el miércoles último en Rosario, a los 11 minutos del partido con Newell's Old Boys. En el habitual saque de valla cuando shoteó, se "salió" prácticamente su rodilla izquierda, sufriendo la rotura de los ligamentos de esa zona.

Cejas fue llevado rápidamente a un sanatorio y luego se lo trasladó a su domicilio. Cejas que mantuvo un gran ánimo y entereza dialogó con los periodistas, a quienes señaló que evidentemente este era para él un "año de mala suerte". Poco antes de ingresar al sanatorio de la calle Juncal y Billinghurst declaró que no sentía dolor y acarició su pierna enyesada en la cual entre otras firmas estaba la de sus compañeros del equipo albiceleste. Nos dijo que anoche desde Córdoba le habló Omar Becerrica, actualmente en Belgrano, para decirle que el año pasado él había sufrido la misma lesión y que ahora estaba perfectamente. **"Eso es alentador".**

El arquero deberá estar inactivo un largo período. Racing pierde así por un término oscilante en los 60 días a un valor fundamental, aunque para reemplazar al experimentado guardavallas cuenta con los servicios del joven Vivalda.

No hay dudas que este año no comenzó bien para Agustín Mario Cejas. Esperamos que la suerte cambie.

Hace poco tiempo, el arquero debió soportar un fuerte tirón que lo tuvo muy preocupado y no le permitió jugar en toda su plenitud. Ahora, esta desgraciada lesión ante Newell's Old Boys.

'PUNTAZO' DE HURACAN

SANTA FE, 7 (De nuestro corresponsal). — Un valioso punto consiguió Huracán en cancha de Unión. Para decir valioso nos basamos fundamentalmente en lo difícil que resulta sacar un punto para los equipos capitalinos en Santa Fe. Pero anoche el "Globito" inició el partido con una táctica muy cautelosa, con el propósito de no dejarle espacios libres para los piques de los peligrosos punteros Arroyo y Alí y a su vez, dejar el campo despejado para la réplica veloz de Houseman y Avallay, especialistas en estas características de juego.

Así fue que la primera etapa fue netamente favorable a los locales que dispusieron del campo y la pelota a su gusto creando varias oportunidades de gol, mientras que el contraataque de Huracán que salió en contadas oportunidades.

En el segundo período la visita se percató de que buscando el ataque sin desproteger demasiado su defensa, podía preocupar a Unión.

Y así fue que Brindisi y Gallardo en una doble tarea encomiable pudieron dar vuelta el partido e inclusive por momentos pasar a dominar. La figura en esos momentos fue Carlos Babington quien lució a gran altura

Después la necesidad por ganar de Unión fue emparejando el cotejo. El empate le puede quedar holgado a Huracán, pero sacó una importante conclusión: A Unión se lo puede atacar cuando se tienen buenos volantes y se hace un trabajo cauteloso, pero no mezquino.

A pesar de la terrible tormenta que azotó el miércoles y jueves por la mañana la ciudad de Santa Fe, el campo de juego presentó un aceptable estado. Había llovido más de 120 milímetros e inclusive volvió a caer una llovizna cuando promediaba el segundo tiempo, pero el piso de la cancha "Tatengue" posee un drenaje admirable que no permite la formación de charcos en su superficie. El partido se desarrolló con toda normalidad.

"Estoy loco de contento", nos manifestó José Vigo apenas ingresamos al vestuario de Huracán. "Era suicida venir a atacarlos de entrada, en el segundo tiempo tratamos de adelantarnos un poco más y nos salió bien, porque Gallardo y Brindisi realizaron una tarea muy buena delante de la defensa y el volante de Babington fue perfecto. Claro que la defensa de Unión jugó muy bien, especialmente haciendo la ley del off side. Creo que prácticamente hubieron dos Huracán, uno en el primer tiempo y otro en el segundo. Con respecto a Housemán, se está recuperando y respondiendo bien, tiene algún kilo de más todavía pero en un mes puede volver a ser el gran puntero de siempre." No sólo de Vigo era la alegría lógicamente, todo el plantel salió de Santa Fe festejando el puntito

Unión 0 Huracán 0

UNION: Trucco; López, Mazzoni, Cárdenas y Regenhart; Ribecca, Pitarch (20m. ST. Landucci) y Alberto; Arroyo, Lattuada y Alí (16m. Stehlick). D.T.: Volken.
HURACAN: Borzi; Flores (ST. Chévez), C. Díaz, L. Galván, y Ojeda; Brindisi, Gallardo y Babington; Houseman, Avallay y D. Sanabria. D.T.: Vigo.

¡GALINDEZ VA AL GIMNASIO!

El Lunes es el Día Elegido por Víctor

Lo encontramos almorzando frente al gimnasio y fuimos únicos testigos cuando desde allí se dirigió al despacho de **Juan Carlos Lectoure** para conversar con el promotor respecto a su vuelta al entrenamiento en forma activa.

Víctor Emilio Galíndez ingresó a la oficina de Tito

Fue respondiendo a nuestras preguntas para que el lector de CRONICA conozca cual es la situación actual

—¿Cuándo te reintegras?

—A partir del lunes a las dos de la tarde comienzo a trabajar en el gimnasio, pero sin hacer guantes...

—A propósito, ¿cómo está su mandíbula?

—Bien. No tengo ningún problema. Simplemente después que me saque una placa radiográfica, entonces el médico dirá si está totalmente soldada o no. Una vez que se produzca la revisación y en caso de no tener ningún impedimento, haré guantes como corresponde... Mientras tanto, me empezaré a mover para no perder estado e ir poniéndome en peso paulatinamente...

—¿Cuánto estás pesando?

—Alrededor de 84 kilos. Solamente 5 arriba de la categoría que no representan demasiado esfuerzo para comenzar a hacerlos desaparecer metódicamente y sin sacrificios extremos...

—Las versiones que circulan por el ambiente dicen que tu técnico va a ser Pradeiro como en los viejos tiempos...

—Mirá, eso es algo que todavía no está conversado con Tito... Sí; puede ser él, tranquilamente... Además mi relación con Pradeiro es muy buena y por lo tanto podría ser quien me dirija en el futuro .. Pero, mientras tanto, el lunes me ayudará mi hermano Roberto hasta que el asunto se resuelva.

—¿Venís decidido a entrenar en serio?

—Claro. Si no no vendría...

—¿Entonces el tiempo y las cosas te asentaron?

—Podría decirte que algo de eso es lo que me ocurre... Ya pasó todo lo que tenía que pasar. Es algo viejo, olvidado.

VENADO VERA AL TC

La competencia de Turismo Carretera programada para este domingo en la ciudad de La Plata, fue trasladada a Venado Tuerto. La decisión de no concretar la competencia en la capital de la provincia de Buenos Aires, obedece a que este fin de semana se realizará el operativo Sol, que tiene previsto mano única desde Mar del Plata hacia Buenos Aires de las rutas 2 y 11. Esta medida perjudica al circuito platense, por lo que las autoridades han decidido trasladar la carrera al trazado de Venado Tuerto.

La Plata tendrá nueva fecha para efectuar su competencia de TC el domingo 16 de marzo.

Como se recordará la carrera primera del calendario de esta categoría para 1980, debió ser suspendida en dos oportunidades a raíz de las intensas lluvias

En Venado Tuerto estarán presentes las principales figuras de la especialidad, pues ya aseguraron su presencia Francisco Espinoza Héctor Fiorda, Jorge Martínez Boero, Oscar y Antonio Aventín, Hector Rios y Octavio Suárez.

JULIO IGLESIAS
RECITAL DESPEDIDA A PEDIDO DEL PUBLICO
DOMINGO 9 DE MARZO
21 Y 23.30 hs.
MICHELANGELO - BALCARCE 433
entradas en venta de 10 a 24 hs.

EN TANDIL, TITULO EN JUEGO

Como ya es habitual la primera semana de cada mes, el programa boxístico en el interior es realmente nutrido Sobresalen netamente del resto, el combate por el título argentino de los pesados entre **Domingo D'Elía** y **Norberto Flori**, a llevarse a cabo en Tandil; la presentación de **Rubén Pardo** ante **Julio Arancibia**, en San Miguel; y el choque entre **Julio César Saba** y el invicto riojano **José Narváez**, en Mendoza. Esto es lo mejorcito pero hay peleas para todos los gustos.

En San Pedro se miden **José María Flores Burlón** y **Gabriel Maldonado**; en Trelew, **Ramón Domínguez** y **Diego Vega Ramírez**; en Córdoba, **Juan Domingo Suárez** y **Canuido Barrera** (importante para calibrar los progresos del primero); en Villa María, **Raúl Gómez** con **Rodolfo Petrizani**; en Ordóñez (Cba.), **Pedro Burki** con **Alberto Castillo**; en Río III, **Ramon Peralta** con **Alfredo Campos**. En Tucumán habrá dos combates interesantes: **Santiago Portillo** con **Roberto Alé Alí** y **Roberto Ruiz** ante **Oscar Agüero**.

Como primiciara CRONICA, continua la actividad en Mar del Plata. Hoy combaten **Rubén Stamullis** y el campeón argentino liviano juniors, **Rubén Riani**. En Río IV, **José Casas** con **José M. López**; en Salta, **Alfredo Lucero** con **Rogelio Zarza**; en Jujuy, **José Fernandez** con **Enrique Coronel** y **Héctor Rosa** con **Simón Ortigoza**. En La Banda (Sgo.) combatirán **Antonio Zárate** y **Héctor López**; en Rosario, **Eduardo Contreras** con **Francisco González**; en Pilar (Cba.), **Osvaldo Eguillot** y **Fátima Barrios**; y por último, en Campana, **Carlos Romero** con **Marcelino Ruiz Díaz**.

SABADO 8
Sensacional
SERGIO DENIS
Tropical Aguamansa
CLUB DEPORTIVO TIGRE
A una cuadra de Estación Carupá

★★ MAÑANA ★★
☆☆ TODOS JUNTOS EN UNA SOLA NOCHE ☆☆
SERU GIRAN ☆ CHARLY GARCIA ☆
☆☆☆ LEON GIECO ☆☆☆
☆☆☆ VOX DEI ☆☆☆
☆ RAUL PORCHETTO ☆
CLUB COMUNICACIONES AV. SAN MARTIN 5125

KUNTHA'S
PRESENTA EL CARNAVAL 80
EN BALNEARIO OCEAN LA SALADA
No se suspende por lluvia ni corte de luz
Colectivos 306 y 32 "S" - Micros Especiales toda la noche desde Plaza Once y Puente Alsina - Estacionamiento
MAÑANA JOSE AUGUSTO
Y ELECCION DE LA REINA
Sábado 15 *SORPRESA*
Sábado 22 CACHO CASTAÑA
Y EL HUMOR Y LA ANIMACION DE WILLI Y DUGGAN

La "Parrala" de los Promotores: Ayer Víctor, Mañana Navarrete

¡TERMINEN DE JUGAR!

Realmente, como dijimos en nuestra edición de ayer, no sabemos a qué atenernos respecto de la información que se suministra en relación con la posibilidad de que sea **Víctor Echegaray**, el 31 del corriente en definitiva, el rival que combata contra el campeón mundial **Alexis Argüello** por la corona del mundo en Las Vegas.

Comentamos refiriéndonos a un cable de la Agencia DPA en relación con otro de AFP donde primero se mencionó al filipino **Orlando Navarrete** como challenger, para posteriormente en la otra noticia, se hacía saber que el desafiante era el argentino, según la versión suministrada en ambos casos por el apoderado del campeón, **Eduardo Román**.

Nosotros no dudamos de que tanto esas dos agencias, como los nuevos despachos de UPI y DPA para esta nueva instancia manejaron la versión con la mayor veracidad. **Lo que sí pensamos es que existen varias "bocas" de información y promotores en pugna, que con este absurdo juego de marchas y contramarchas, solo hacen confundir a los protagonistas y a los medios de difusión en su afán de no querer perder —aunque no tengan chance— la organización de la pelea.**

A continuación transcribimos lo último que se recibió en nuestra redacción sobre este controvertido caso:

CIUDAD DE MEXICO, 7 (DPA).— El campeón mundial Liviano Jr. (CMB) Alexis Argüello, expondrá su corona ante el argentino Víctor Echegaray, el 31 de marzo próximo en Las Vegas, anunció en la capital mexicana el representante del púgil nicaragüense, Eduardo Román.

La información proporcionada por Román desmintió versiones periodísticas difundidas con anterioridad que citaban al filipino Orlando Navarrete como el próximo rival de Argüello.

Eduardo Román dijo que si su pupilo sale airoso de su enfrentamiento con Echegaray expondrá nuevamente su corona frente al venezolano Ildefonso Bethelmi, el 20 de abril o en la primera quincena de mayo, en lugar aún no designado.

Ambas peleas serán promovidas por la empresa del estadounidense Don King, con quien Argüello tiene firmado un contrato. Dicho contrato le impidió concretar un paquete de tres peleas con el promotor mexicano Jaime de Haro. Alexis Argüello, quien desde hace varias semanas se entrena en la capital mexicana, partirá hacia Las Vegas el 24 de marzo, dijo su representante.

Hasta aquí el cable proporcionado por DPA. Vamos ahora al de UPI.

CARACAS, 7 (UPI).— El púgil nicaragüense Alexis Argüello defenderá el 31 de marzo en Las Vegas su título mundial Liviano Jrs. ante el filipino Orlando Navarrete y luego dará oportunidad al venezolano Ildefonso Bethelmi.

El empresario Rafito Cedeño, tras hablar telefónicamente con Argüello que se encuentra en México, dijo que "el nicaragüense aceptó en principio la proposición para una pelea con Bethelmi en Caracas".

Aseguró que el apoderado del campeón, Eduardo Román, "también se comprometió a concretar la pelea" pero que "primero ellos se ocuparán de Navarrete antes de decidirse por los otros detalles" para un encuentro con el venezolano.

EN MEXICO NO HAY "PIPINO"

CIUDAD DE MEXICO, 7 (DPA).— El combate que sostendrán el actual titular del mundo de la AMB, el mexicano "Pipino" Cuevas frente al sudafricano Harold Volbrecht, por la corona de los welter que ostenta el primero, se escenificará finalmente en el Centro de Convenciones de San Antonio, Texas, el 12 de abril próximo.

De esta manera, con la designación de esta plaza, quedaron descartadas hasta el momento las ciudades de Tampico y Monterrey.

La pelea, se realizará el mismo día en que el flamante campeón Salvador Sánchez expone su título pluma, frente a Rubén Castillo en Tucson, Arizona.

SEGUNDOS AFUERA

Con la renuncia a la selección para buscar el nuevo titular de los medianos juniors por parte de **Carlos María del Valle Herrera** y la decisión que seguramente adoptará el número uno de esa división, **Walter Gómez** quien en algunos días más presentará por escrito su negativa —según la información proporcionada por su técnico **Juan Carlos Pradeiro**— el riocuartense **Carlos Peralta** sería coronado de oficio.

Y aquí vuelve a proclamarse a un pugilista campeón argentino sin haber peleado, pero cumpliendo con las reglamentaciones vigentes. Ya que Carlos Peralta tenía un combate en ciernе con el pupilo de Brusa, que como más arriba mencionamos no se llevará a cabo porque Del Valle Herrera puede, dentro de muy poco, acceder a una corona mundial.

Cuando el pampeano Walter Gómez haga llegar a la Federación la comunicación de práctica, entonces la cuestión quedará dilucidada. Mientras tanto, Peralta se quedó de a pie y sin cobrar un solo peso.

Nosotros nos preguntamos qué podría pasar si el riocuartense le reclama al promotor **Héctor Méndez**, o al manager **Amílcar Brusa**, así como también a su colega **Del Valle Herrera** una indemnización haciendo valer sus derechos, recordando sobre todo que el combate fue licitado y se ofreció a cada boxeador la suma de **500.000.000 de los viejos**, adjudicándose el derecho, el promotor Héctor Méndez de organizar la pelea.

Esto podría ser un lindo "intríngulis" sobre todo, teniendo en cuenta que ante la proximidad de una selección de esa naturaleza, debió postergar compromisos que son su fuente de ingresos, dedicarse exclusivamente a la búsqueda de una buena preparación, abocándose solamente a un objetivo, como un consciente profesional.

De pronto, la cuestión podría contar con asideros legales. Porque Del Valle Herrera optó por declinar su actuación en la referida ronda para buscar otro panorama económico mejor. Ergo: un título mundial, que sin ninguna duda le va a rendir beneficios importantes y conseguir, en caso de resultar vencedor, elevarse en el firmamento internacional, con fama y buen dinero.

Cambiando de tema aunque volviendo sobre algo que días atrás se constituyó en un serio problema que podríamos llamarlo institucional, ahora superado, y es el reconocimiento y liquidación de los porcentajes de los managers que fueron hacedores de pupilos y por distintas causas se desligan en lo que respecta a entrenamiento y preparación, pero no en lo contractual.

La "chispa" se inició con el recordado caso de **Martinetti-Zacarías**. Ahora un mutuo acuerdo entre los técnicos, estableció que la división del porcentaje será del 10% para quien fue su maestro y el 15% restante, para quien actualmente lo entrena. Por suerte, la sangre no llegó al río...

TATE LE DIJO SI A CLAY

KNOXVILLE, Tennessee, 7 (UPI).— El campeón de peso completo de la Asociación Mundial de Boxeo John Tate está de acuerdo con enfrentar a Muhammad Ali a fines de junio, y su entrenador dijo hoy que prefería que el encuentro fuese en Taiwan.

Se ha informado que la bolsa sería de 14 millones de dólares, la más grande en la historia del boxeo.

Ace Miller, entrenador de Tate, dijo que no mira con escepticismo el retorno de Alí, a los 39 años al cuadrilátero.

Mucha gente dice que Alí es un viejo, pero él peleará como un jovencito", manifestó Miller. "Estoy seguro de que es sincero sobre la búsqueda de la pelea. Se han registrado conversaciones al respecto desde diciembre".

Tate debe defender antes su cetro —el 31 del presente— contra su compatriota Mike Weaver en Knoxville

Nos enorgullecemos

de estas importantes contribuciones para el desarrollo de la INDUSTRIA NAVAL ARGENTINA.

7 de marzo de 1980, en nuestro

ASTILLERO RIO SANTIAGO

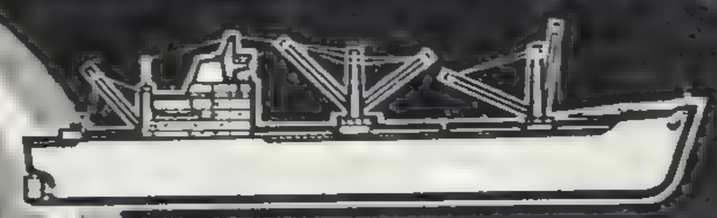

AFNE

Bautizo del buque carguero "General Manuel Belgrano", de 14.500 toneladas de porte bruto. Ultimo de una serie de seis, en construcción para EMPRESA LINEAS MARITIMAS ARGENTINAS. E.L.M.A

Bautizo y botadura del buque tanque "Ingeniero Silveyra" de 60.000 toneladas de porte bruto. En construcción para YACIMIENTOS PETROLIFEROS FISCALES. Y.P.F

ASTILLEROS Y FABRICAS NAVALES DEL ESTADO S.A.

Corrientes 672 - Buenos Aires
Telex 17924 AFNE AR

VOLUNTAD NACIONAL CONSTRUYENDO PARA EL MAR

Télam

¡ZURDAZO ARGENTINO!

Vilas Consiguió el Primer Punto

Guillermo Vilas logró el primer punto para Argentina en la final americana de la Copa Davis al derrotar a Brian Gottfried por 7-5, 6-4 y 6-3. A pesar de no perder ningún set, nuestro compatriota debió realizar un duro esfuerzo para superar al estadounidense, quien opuso seria resistencia. El estadio se fue colmando poco a poco de espectadores, hasta ofrecer un marco imponente. También es án agotadas las localidades para mañana y pasado. El partido Vilas-Gottfried duró bastante: casi tres horas (exactamente 2h51m). Al cierre de esta edición estaban disputando el segundo punto el argentino José Luis Clerc y el "yanky" John McEnroe, revelación de 1979.

♦ VILAS EN VENTAJA

El jugador argentino se mostró bien dispuesto de entrada, mientras Gottfried que en un principio estuvo nervioso fue mejorando hasta conseguir más precisión, de manera que Vilas debió mantenerse en el fondo. El público imparcial en su aplauso, en una ocasión hizo sentir su disgusto en forma ruidosa, ante un error de los jueces que dio por válida una pelota que había picado visiblemente afuera. Pudo colocarse Gottfried 4 a 3 en ese set, que había empezado mal.

Pero Vilas pudo en seguida igualar, pasando luego adelante Gottfried y volvió a alcanzarlo Vilas celebrando la gente con entusiasmo el 5-5, y el final del set fue de suspenso y con un set point y ganó el argentino por 7-5.

♦ TAMBIEN EL SEGUNDO

Gottfried cambió su juego en el set siguiente, mostrándose mucho más ofensivo. Así complicó al argentino, pero éste le quebró el saque al yanqui, lo que pareció alentarlo, pues su acción fue luego más firme. Después de ubicarse el local 3-1, siguió siendo parejo el juego, con algunos chispazos de Vilas, seguidos también de serios errores. Así estuvo 5-3 y luego quedó 5-4, pero finalmente ganó el set por 6-4. Esta victoria, aunque parcial, fue recibida con enorme regocijo por el público, pues daba una excelente perspectiva al tenista local para ganar el partido.

♦ TERCERO Y ¡A LA BOLSA!

Guillermo Vilas debió seguir trabajando ardorosamente en el tercer set, para vencer la dura resistencia de Gottfried. Tal es así, que en un pasaje de esta parte del encuentro debió ser rociado con un spray calmante para atenuar los calambres que sufría el argentino. No obstante, el zurdo, sin jugar brillantemente, pero haciendo lo indispensable, logró vencer en el último set por 6-3, brindándole a Argentina el primer punto de la final americana.

♦ DESPUES, CLERC-McENROE

Cruzando los dedos, el público se aprestó a presenciar un encuentro vital para Argentina: el enfrentamiento entre "Batata" Clerc y la gran revelación tenística de 1979, John McEnroe.

El cotejo comenzó siendo muy discutido. Dos veces se acordó el game a un ganador y dos veces el árbitro se volvió atrás para atender la objeción de algún juez de línea. Primero se había ido a sentar victorioso McEnroe y después Clerc. Pero debieron volver con bronca a definirlo. McEnroe se ganó la antipatía del público al hacer gestos de fastidio y mostrarse demasiado irascible. Finalmente, tras casi veinte minutos de juego, el game fue para "Batata".

El encuentro empezó a tornarse como se esperaba: muy duro. Clerc se puso 2 a 0 haciendo vibrar al público. Pero el estadounidense se serenó y logró con su saque ponerse 1-3 y más tarde se lo quebró a "Batata" igualando en dos.

Mañana, a partir de las 14, se efectuará el desfile de las delegaciones y posteriormente se disputará el cotejo de dobles.

♦ DAVIS POR EL MUNDO

La Copa Davis no sólo inquieta a argentinos y estadounidenses. En estos momentos se están disputando cotejos decisivos en varios países. El resumen de los partidos en los que está en juego el destino de la "ensaladera de plata" es el siguiente:

Rumania y **Austria** empatan 1-1, luego de los dos primeros partidos de individuales, en Bucarest.

Ilie Nastase derrotó a **Hans Kary** por 6|1, 7|5 y 6|4, mientras que el austríaco **Robert Rainiger** se impuso a Florin Segarceanu por 6,4, 7|5 y 6|1. En Zurich, el tenista suizo **Heinz Gunthardt** superó al húngaro Janos Henyik por 3|6, 7,5, 6,4, 4,6 y 6,1. **Suiza** aventaja, en consecuencia, 1-0 a **Hungría**.

En Valencia, el primer partido del choque entre **España** y **Alemania Occidental** estará a cargo de Manuel Orantes y Ulrich Pinner. En el segundo encuentro, cotejarán José Higueras y Rolf Gehring.

Orantes sufrió una lesión durante la práctica de ayer y si hoyno puede actuar (será revisado antes del partido) su lugar lo ocupará Fernando Luna.

Vilas, instantes antes del match. Gottfried fue duro adversario.

"Lito" Alvarez parece decirle a Vilas: "Rendilo a tus pies".

'SANTOS'-HARROD'S, EL DUO VICTORIOSO

San Lorenzo y Harrod's se impusieron en la primera fecha del torneo de hockey sobre patines 75º Aniversario del club Independiente.

San Lorenzo superó por 3-1 al Combinado de Buenos Aires mientras que Harrod's venció a Independiente por 4-2

♦ SINTESIS

SAN LORENZO (3). J. Martínez, Limardo, Barcia, Trivissone, Vaccaro (FI) y Oraña.

BUENOS AIRES (1): Del Bene; Ortuondo, Pérez, Redín, Kremenchuzky (FI) y Menajoski. D.T.: Raggi.

Goles: P.T.: Trivissone SL) 10m. y Kremenchuzky (Bs. As.). S.T.: 8m. Trivissone y 18m. Orañas (SL).

HARROD'S (4): Licinio; Antonio y Carlos Sturla, Domínguez, Malaver (FI) y Costa D.T.: E. Pérgola.

INDEPENDIENTE: (2): Carlini, Olivera, Aguilar, Acosta, Samolino (FI) y Néstor Peralta. D.T.: H. Peralta.

Gol en el primer tiempo: A los 13m. Sturla (H).

Goles en el segundo tiempo: A los 7m. C. Sturla; a los 8m. Malaver; a los 14m. Samolino; a los 18m. Sturla y a los 19m N. Peralta (I).

♦ BASQUET

RESISTENCIA, 7 (De nuestro corresponsal). — La Federación Chaqueña de básquetbol confirmó que entre el 4 y el 6 de abril se realizará un cuadrangular internacional de básquet, con la participación de los seleccionados de Argentina, Uruguay, Puerto Rico y Cuba.

El certamen será preparatorio para el pre-olímpico a realizarse posteriormente en Puerto Rico.

♦ ATLETISMO

La Municipalidad de la ciudad de Buenos Aires informó que en el terreno que ocupa actualmente el circuito KDT se construirá un centro polideportivo que incluirá un gran estadio de atletismo con tribunas fijas para los espectadores.

La pista de ciclismo será trasladada al sector conocido como "Bosque Alegre".

Se espera que el proyecto se concrete durante el corriente año y las obras se realizarán por licitación pública, cuya apertura tendrá lugar el próximo 17 del corriente.

Golden Coin Muy Bien Afilado

INVITAN A PENNA

Noticias provenientes de Estados Unidos nos permiten adelantar la probabilidad de que el extraordinario trainer argentino Angel Penna, radicado y triunfando en los hipódromos del país del dólar, sería invitado a presentar un pupilo de una importante ecurie en nuestro Carlos Pellegrini, a disputarse en abril próximo en el viejo escenario del Hipódromo Argentino.

Se daría así un paso más para reverdecer antiguos laureles, con la participación de elementos extranjeros de gran calidad en la gran fiesta del Turf Argenitno. Las autoridades que dirigen dicho circo, saben de la trascendencia y jerarquía internacional de nuestro elevage y no escatiman esfuerzos para lograr nuevamente un alto nivel mundial.

Las expectativas habituales de los viernes, en las canchas de aprontes de San Isidro, quedaron sin concretarse. No llegaron al norte los escuadrones que nos tienen acostumbrados, no se trabajó en el césped y los trabajos realizados, carecieron de brillo. Quizá lo mejor fue la partida de Golden Coin, para la milla sureña del domingo, donde desplazándose suave marcó 50" con 12" de final, desde los 1800 a los 1000 metros. Como vemos, el pensionista de Juan Esteban Bianchi, que una vez se animó a bajarle el copete a Ahmad, anda con "los nueve", y en consecuencia, será empresa de riesgo el poder doblegarlo. Seguidamente ofrecemos en detalle, los aprontes concretados en el norte, sobre la la 4ª pista que se hallaba pesada:

CLAVO 50" EN LA ARENA PESADA

♦ **SAN ISIDRO**

(4ª pista de arena pesada)

GOLDEN COIN, M. Lezcano, 800 en 50", con 12" de final, de los 1800 a los 1000 (muy buena partida para disputar el domingo próximo el Gran Premio Joaquín V González en el hipódromo de La Plata); DIADOCA, H. Costantino, 600 en 36"2/5, en la 5ª pista; MANDAO, J. C. Noguera, 2000 en 2'17", últimos 1200 a la par de Melfis, M. Casal, en 1'19"3/5; EL BOLIDO, M. González, 2000 en 2'18"; MENORQUINO, R. Zalazar, 1000 en 1'4"; IMPOSIBILLE, C. Pezoa, 800 en 54" del opuesto; EL MUDO, J. Leske, 700 en 45"3/5; EL NOMADE, R. Moll, 600 en 38"; TAN HERMOSA, M. Barroso, 600 en 38"; PRINCESA SOFIA, M. Esquivel, 1000 en 1'6"; SLOVAKIA, H. M. López, 1000 en 1'6"; MORENE O. O. Merlo, 500 en 30"; BIGOTAZO, H. Correa, 600 en 38"; BANCA, R. Bonocuore, 2000 en 2'20"; SIGLINDA, H. Correa, 1400 en 1'35"; CEFALINO, G. Sena, 1'00 en 1'51"; FEAM, M. González, 600 en 37"3/5; BELLA GLASS, J. Montes, 700 en 45'2/5; PRIMAVERE, J. Aguirre, 800 en 52"2/5; ULISES, L. Zárate, 800 en 51" 3/5; MERECEDORA, C. Aragona, 600 en 38"; COUPRIER, R. Galioso, a la par de Fontemet, C. Bertoldi, 1400 en 1'35"

PROVINCIA: CON $ 210.000.000 EL Nº 16821

Extracto oficial del sorteo de hoy. Los números que van a continuación tienen premio de $ 39.000 (Progr. $ 19.500)

1	5235	**10**	14634	APROX.	19509	**24235**	27598	32815	36460	**39142**
1103	5273	10165	14661	**16823**	19782	Con $	27762	32823	36699	Con $
1149	5367	10483	14825	CON	19839	600.000	**28**	32869	36799	420.000
1380	5611	10812	14920	$ 1.275	19842		28012	32977	36830	39201
1565	5850	10826	14931	MILLONES	19940	**24657**		32996	36880	39353
1655	5891	10836	**15**	APROX.	**20**	Con $	**28020**	**33**	36962	39463
1662	**6**	**11**	15006	**16824**	20057	420.000	Con $	33071	36964	39680
1682	6115	11022	15062	CON	20219		600.000	33127	36986	39954
1744	6223	11085	15070	$ 495.000	20288	24824		33255	**37**	**40**
1759	6242	11205	15087	APROX.	20511	24853	28044	33315	37000	40113
1772	6324	**********	15127	**16825**	20826	**25**	28046	33348	37150	40116
1928	6441	**11375**	15192	CON	**21**	25120	28160	33385	37237	40190
1930	**6457**	Con $	15214	$ 180.000	21001	25181	28359	**33507**	37335	40218
1997	Con $	**4,5**	15241	16834	21047	25134	28561	Con $	37336	40291
2	420.000	MILLONES	15264	16993	**21252**	25203	28661	420.000	37339	40310
2053	6800	**********	15567	**17**	Con $	25223	28713	**33536**	37444	40314
2121	6905	11448	15606	17014	420.000	25495	28741	Con $	37465	40320
2162	6955	11469	15713	17104	21377	25692	28909	420.000	37515	40487
2166	6974	11479	15963	17243	21393	25695	28949	33626	37716	40501
2211	**7**	11486	**16**	17319	21417	25705	28963	33673	37753	40526
2234	7041	11672	16125	17380	21574	25912	**29**	33675	37762	40638
2337	7238	11716	16150	17520	21774	**26**	29130	33677	APROX.	**40646**
2388	7252	11772	16313	17637	21795	26015	29154	33768	**37809**	Con $
2456	7386	11803	16383	17747	21846	26159	29200	33780	CON	420.000
2575	7475	11877	16464	17944	21915	26249	29227	33903	$ 187.500	40656
2621	**8**	11981	16547	**18**	21954	26310	29232	33941	**********	40671
2631	8050	11955	16609	18062	**22**	26619	29376	**34**	**37810**	40740
2701	8132	**12**	16729	18106	22196	APROX.	29403	**34000**	Con $	**40827**
2979	8227	12092	16756	18115	22231	**26619**	29518	Con $	**7,5**	Con $
3	8241	12194	APROX.	18160	**22283**	CON	29520	420.000	MILLONES	420.000
3135	8316	12297	**16817**	18249	Con $	$ 450.000	29680	34172	**********	40891
3274	8479	12411	CON	18273	600.000	**********	29687	34215	APROX.	40986
3317	8498	12479	$ 180.000	18472	22365	**26620**	29817	34301	**37811**	40996
3415	8581	12872	APROX.	18508	22456	Con $	29838	34455	CON	40998
3542	8603	12941	**16818**	18524	22551	**18**	29874	34520	$ 187.500	**41**
3564	8746	12998	CON	18595	22709	MILLONES	29930	34676	37867	41263
3618	8774	**13**	$ 495.000	18614	22724	**********	**30**	34756	**38**	41320
3654	8796	13175	APROX.	18923	22883	APROX.	30113	34782	38057	41659
3659	8815	13207	**16819**	18927	22953	**26621**	30171	34881	38122	41673
3843	8848	13249	CON	**19**	**23**	CON	30348	34989	38170	41681
3865	8851	13261	$ 1.275	19034	23140	$ 450.000	30651	**35**	38182	41682
3925	**8914**	13269	MILLONES	**19040**	23331	**********	30671	35045	38219	41730
4	Con $	13305	APROX.	Con $	23337	26913	30727	35287	38401	41755
4033	900.000	13391	**16820**	420.000	23416	26925	30847	35313	38421	**41775**
4080		13557	CON	19091	23460	**27**	**31**	35407	38484	Con $
4102	8916	13564	$ 3.3	19253	23634	27017	31272	35490	38547	900.000
4194	**9**	13792	MILLONES	19274	23666	27024	31583	35547	38672	41790
4318	9027	13887	**16821**	19346	23674	27075	31645	35538	38789	41853
4402	9258	13929	Con $	19414	23702	27109	31699	35621	38866	41880
4476	9321	**14**	**210**	19479	23754	27202	31839	35747	38945	41911
4480	9328	14016	MILLONES	**********	23799	27318	31921	35950	**39**	41967
4488	9504	14213	**********	**19490**	23824	27383	**32**	**36**	39006	41970
4516	9561	14241	APROX.	Con $	**24**	27387	32091	36027	39042	41971
4652	9573	14244	**16822**	**2,4**	24209	27411	32226	36063	39086	
4696	9733	14245	CON	MILLONES	24219		32358		39112	
4739	9790	14325	$ 33				32457			
4793		14398	MILLONES				32492			
4893		14427					32535			
4895							32571			
4896							32580			
4907										
5										
5075										
5085										
5149										

PREMIOS MAYORES (Progresión 9)

1º	$ 210.000.000	..	16821	7º	„ 900.000	..	41775	11º	„ 420.000	..	6457
2º	„ 18.000.000	..	26620	8º	„ 600.000	..	22283	12º	„ 420.000	..	19040
3º	„ 7.500.000	..	37810	9º	„ 600.000	..	24235	13º	„ 420.000	..	21252
4º	„ 4.500.000	..	11375	10º	„ 600.000	..	28020	14º	„ 420.000	..	24657
5º	„ 2.400.000	..	19490								
6º	„ 900.000	..	8914								

15º	„ 420.000	..	33507		
16º	„ 420.000	..	33536		
17º	„ 420.000	..	34000		
18º	„ 420.000	..	39142		
19º	„ 420.000	..	40646		
20º	„ 420.000	..	40827		

El Barro no lo Paró a Villares

La cancha pesada opacó la gran mayoría de los ensayos cumplidos esta mañana en la pista grande palermitana. Sin embargo Villares demostró que ese terreno le viene a las mil maravillas. Como si se deslizara sobre una alfombra pasó 1000 metros de recta, estableciendo 1'2/5 con un final de 12"3/5 que dejó bien conforme a su preparador y a Rubén Laitán que fue el encargado de administrar sus energías. El parte llegado de El Argentino a nuestra mesa de trabajo se cumplía en los detalles que publicamos a continuación:

♦ **ARGENTINO**

(Pista grande pesada)

VILLARES, con R. Laitán, 1000 metros de recta en 1'2/5 con 12" de final; CLEAR MOON, W. Marcovecchio, 1000 en 1'1"; FUSSY, G. Sabín, 1100 en 1'15"3/5; CELESTONE, J. Batruni, 2000 en 2'11"; SIDDARTHA, R. Latorres, 1100 en 1'15"3/5; GARDEL, R. Ausili, 1000 en 1'1"; PAN DE AZUCAR, H. Galeppi, con Quiassia, R. Latorre, 1200 en 1'17"3/5; CONTRAIL, R. Latorre, 1200 en 1'19"; DOÑA AUXY, E. Liceri, 1200 en 1'16"; RAMAYITO, R. González, con Muy Raro, L. Almirón, 1000 de codo en 1'2"; FIGALLO, E. Liceri, a la par de Malkant (dos años), P. Molina, 1400 en 1'29"4/5 dominando el primero por cinco cuerpos; BOIS D'AZUR, W. Marcovecchio, 1200 en 1'18"; TOP MOTIVE, L. Calvete, 700 en 41"2/5; PAMPERINO, L. Almirón, 700 en 42" de los 1700 a los 1000 metros; DUERO, O. Ayude a la par de Paracaídista, M. Planas, 800 de codo en 49"2/5; ATRACTIVO, P. Molina, a la par de Hadino, Alberto Chapulín, 800 de codo en 48"2/5; SEUL, R. González, con Kumarino, R. Bayardi, 800 en 50"; BENIFICANTE, O. Miño, 800 en 48"3/5; CAÑON, R. Bayardi, con Tolueno, Air, O. Ayude, 800 en 49"2/5; AMANT, L. Díaz, 800 en 50"3/5; IMPETUOSO, O. Miño, con Cambiante, J. Batruni, 800 metros en 50"; MI POEMA, R. González, con Don Eulogio, P. Sahagián, y Theocratic, V. Sabín, 500 en 29"; FURIAS, W. Marcovecchio, 500 en 29"; WILLI, R. Gómez, 500 en 30"; BEAT SUN, L. Calvete, 600 de codo en 35"3/5 de los 700 a los 100 metros;

EL GLOBO DE LA SUERTE

HOY: SGO. DEL ESTERO - 10 PREMIOS, A LAS 22

MAÑANA: NACIONAL - 20 PREMIOS, A LAS 14 HS

Atrasados a la grande			Ambos demorados a los premios		
Centena	Decena	Unidad			
6	8	6	97	94	41
35 s.	40 s.	74 s.	28 s.	27 s.	21 s.

FAVORITOS: Grande, 04-13-30. Premios, 07-13-55

Ambos demorados a la grande			El dato de CRONICA		
25	61	73	58	67	82

MAÑANA: MENDOZA - 20 PREMIOS, A LAS 15 HS.

Atrasados a la grande			Demorados a los premios		
Centena	Decena	Unidad			
4	5	4	40	37	23
23 s.	42 s.	23 s.	29 s.	28 s.	22 s.

FAVORITOS: Grande, 09-22-35. Premios, 32-44-70

Ambos demorados a la grande			El Dato de CRONICA		
50	54	14	47	65	78

QUINIELA

(Sorteo de anoche)

1ª	720	11ª	629
2ª	327	12ª	290
3ª	728	13ª	754
4ª	750	14ª	046
5ª	093	15ª	002
6ª	755	16ª	346
7ª	272	17ª	251
8ª	955	18ª	522
9ª	478	19ª	693
10ª	670	20ª	753

TIEMPO

MAXIMA, a las 16 horas:

26º4

MINIMA: 16º, a las 6.5 hs. **Humedad:** 74 %. **Presión:** 1.014,8 milibares. **Cielo.** Ligeramente nuboso. **Visibilidad:** 12 kilómetros. **Perspectivas para mañana:** Leve aumento de la temperatura y nubosidad variable.

AVISOS AGRUPADOS AVISOS AGRUPADOS

1 PERSONAL
PROFESIONALES · TECNICOS · EMPLEADOS
OPERARIOS · PEDIDOS Y OFRECIDOS

Importante Curtiembre
Necesita

OPERARIOS PARA TAREAS GENERALES

Alta Remuneración de Acuerdo A Productividad

PRESENTARSE CON CERTIFICADOS DE TRABAJOS ANTERIORES, DOCUMENTOS DE IDENTIDAD. L.E., D.N.I., CEDULA DE IDENTIDAD DE CAPITAL FEDERAL, DE 9 A 12 HORAS EN:

General Deheza 521
Lanús Este

OPERARIOS
PARA TAREAS GENERALES EN FABRICA DE MATERIALES PARA LA CONSTRUCCION

- Horario de 6 horas corridas.
- Ingreso inmediato.
- Jornal Incluido Premios: $ 600.000 Mensuales (se abona por quincena).

Presentarse con certificados de trabajos anteriores y C.I. de la Policía Federal en:

ZAVALETA 900 CAPITAL FEDERAL

AYUDANTE DE COCINA
Importante Empresa Zona Oeste
Presentarse en Pcias Unidas 3532 1er P. Of 2 - SAN JUSTO y Calle 91 Nº 2252 (Ex San Lorenzo 75) SAN MARTIN.

Fundición Gris

Moldeadores y Operarios
Presentarse de 8 a 12 hs.
Avda. Vergara 2905
Villa Tessei-Morón

PATRICK
NECESITA
OPERARIOS
Presentarse de 8 a 12 hs.
3 de Febrero 4456 (ex 1955)
Alt. Av. San Martín 4400
CASEROS

PEONES
PARA RECOLECCION DE RESIDUOS DOMICILIARIOS
$ 600.000 Mensuales
Mas Beneficios Sociales
ALMEYRA Y SAN VICENTE
VILLA LIBERTAD - SAN MARTIN

LIQUIDO TODO
CASTAÑARES 1371
Dormitorio 195.000. Heladera, TV 179.000. Coc. Lavarropa, Máq. Coser 95 000, Camas 38.000, Superpuestas y Marineras 139 500.

SKF
Seleccionará
OPERARIOS
Se requiere:
Estudios primarios completos. Edad 20 a 40 años. Experiencia en empresas metalúrgicas no menor a 3 años. Es condición indispensable acreditar últimos años trabajado.
Se ofrece:
Excelente jornal inicial. Premio asistencia. Comedor en Planta. Asistencia médica gratuita. Otros beneficios sociales.
Presentarse SABADO de 6 a 15 hs., en:
RUTA PANAMERICANA KM. 34,5 - Ramal Pilar
TORTUGUITAS
Colectivos: 203 y 57 por Panamericana

2 COMPRAS Y VENTAS EN GENERAL

ORO EN PLAZA FLORES
Plata - Brillantes - Antigüed. - Pago Máx. - TV Radio - Grabadores - Varios
RIVADAVIA 6889 - LOCAL 15 - GALERIA MIL FLORES

ORO — ARTIGAS 92 — LOCAL 24
FRENTE A PLAZA FLORES
$ 120.000 en Alhajas y Brillantes - Tasaciones gratis - No Cerramos al mediodía

ORO - BRILLANTES
PAGO MAXIMO CON OPCION A RESCATE
CALLAO 362 Sáb. Abto. todo el día C/P

GALERIA CENTRO "LH" ORO
$ 120.000 P/G Alhaj. la mejor tasación
CORRIENTES 2451 - LOC. 50 - P.B. C/P

ORO - BRILLANTES $ 195.000 x GR.
En Alhajas con brillantes y antiguedades sábados hasta 20 hs.
RIVADAVIA 5611 LOCAL 3 (a 1 cuadra Primera Junta).
CATAMARCA 14 LOCAL 13 (Frente Chevallier) ONCE

PLAZA ONCE ORO $ 31.000
CASTELLI 265 L.10 (1 Cdra. Pueyrredón al 200) C/P

ONCE - ORO - PLATA $ 112.800 X GR.
RIVADAVIA 2972 - L. 6 (a pasos de Chevallier) Sábado abierto todo el día C/P

ORO $ 105.000 x GR. EN ALHAS. ANT.
CORRIENTES 2924 (1 c/Av. Pueyrredón)

CONGRESO ORO $ 45.000
UNION FUNDIDORES METALES PRECIOSOS PLATA BRILLANTES ANTIG.
RIVADAVIA 1416 ESQ. URUGUAY

ORO $ 110.000 x GR. EN ALH. ANT.
CASTELLI 150 L. 54 (A 1 CUADRA EST. ONCE)

ORO - ORO - AQUI
JOYERIA SANTA RITA - $ 37.000 x GR.
RIVADAVIA 2219 - LOC. 24 C/P

ORO A POMPEYA PAGO MAXIMO $ 34.000
Plata - Brillantes - TV - Grabador - etc.
Alfredo Colmo 3990 - Alt. Av. Sáenz 1200

ORO FRENTE ESTACION ONCE
PUEYRREDON 145 - LOCAL 11

CAMAS
Fábrica liquida
1Plaza de fórmica con colchón y almohada $ 149 000 Superpuestas $ 289 000 Mariner 2 camas con colchones. Todo $ 349 000 Placares Mesas Sillas
PCIAS. UNIDAS 147
LOMAS DEL MIRADOR
a 150 mts. de Gral. Paz

LOTES
MERLO
MARIANO ACOSTA
En 36 mensualidades
Frente ruta 200, una cuota y posesión.
Precio y cuotas fijas.
SIN INDEXACION
Desde $100.000 la cuota
MORENO INMOBILIARIA
Ruta 200 Km.40 Mariano Acosta.
Informes TE: 30-7352 y 34-7193

ONCE ORO PLATA
$ 120.000 x GRAMO
CORRIENTES 2348 - LOC. 10 - GALERIA EL ONCE

GALERIA HECTOR PERES PICARO
ORO - PLATA $ 110.000 x Gramo (G)
PUEYRREDON 214 - LOCAL 8 C/P

ORO - PLATA - BRILLANTES
JOYERIA "JOSE MARIA MUÑOZ"
CENTRO: SALTA 42 ESQ. AVDA DE MAYO.
ONCE: CATAMARCA 14 LOC. 16 (FRTE. CHEVALLIER)
LINIERS: AV. GRAL. PAZ 10 654 LOC.10 AL FONDO GALERIA SAN FRANCISCO
Pagamos en efectivo. No confundir con direcciones similares.
SU CONSULTA NO MOLESTA Y ES GRATUITA

3 VIVIENDAS
PREFABRICADAS · PREMOLDEADAS
MATERIALES PARA LA CONSTRUCCION

CASAS
eternogar
PLAN UNICO POR 100 CASAS · MINIMO ANTICIPO · y cuotas desde $69.900
CHACARITA: Av. DEL CAMPO 1550 • BOULOGNE: ROLON 1942
NEUQUEN: INDEPENDENCIA y TUCUMAN • C. RIVADAVIA: GRAL. SAN MARTIN

PREFABRICADAS INDIO
OFERTA MES DE MARZO
AL CONTADO $ 1200.000.-
O EN CUOTAS FIJAS $ 91.000.-
y un pequeño anticipo
3 x 2 · 2 x 4 · 3 x 3
SAN MIGUEL: Andén Galería Estación
VILLA ADELINA: Andén Estación
VIRREYES: Panamericana y Avellaneda (al lado Y.P.F.)

CAMINE... CAMINE.. Y ELIJA LA MEJOR
ENTREGA EN 48 hs.
VIVIENDAS
APACHE
48 CUOTAS FIJAS DE $40.000 POR MES
SIN INDEXAR
ONCE
Pueyrredon 589 - P. 2º
LINIERS
Curaçao 48 Gal Cosmos Loc. 34 Fte. Estación
LOMAS DE ZAMORA
LAPRIDA 86 Fte Estación
SAN MIGUEL
Av Mitre 1430 P. 1 (Fte. Est.)
SAN MARTIN
BELGRANO 377 Piso 1
LOMA HERMOSA
RTA 8 Km 32.150 (Y Churruca)
ATENCION AL PUBLICO DE 9 A 20 hs.

GARANTIAS
A inquilinos sin trámites
En el acto (1 m. año)
J.E.URIBURU 578 - 7º 35
48-2746
CONSTITUCION: 23-2309

PROFESIONALES

GLANDULAS (Ambos Sexos)
Enfermedades glandulares. Medicina de la vejez. Esterilidad. Dr. PEVICH - Lavalle 1934, 1º/8 - 46-5239, 35-6336

VENEREAS - URINARIAS PIEL
Dr MORALES - Medico
Lunes a viernes 10 a 12 y 17 a 20 hs
RIVADAVIA 3132 - ONCE

ENFERMEDADES GLANDULARES Y VEJEZ
Dr. A. O. Cortondo, 9 a 12 y 16 a 21. Saavedra 22 P.B. "B" 47-3388. P. Once

UROLOGIA - VENEREAS
Dr. Vicario (Med.) - 10-12 y 15-20 hs.
AYACUCHO 183 - Congreso
Teléfono 49-6998

VENEREAS PIEL
Dr. E. Bizzio (Médico) Todos los días de 9 a 19 horas - T.E. 46-8194
CORRIENTES 1436 2º "E"
(Estación subte Uruguay)

PIEL - VENEREAS - GLANDULAS
Dr Jaime Itzcovich (Médico)
De 9 a 12 y 15 a 19 30 hs Ambos sexos CORRIENTES 1250. 8º "L"
T.E. 41-5665 y 35-6507

ENFERMEDADES DE LA SANGRE
Piel - Vías Urinarias
Dr. Cortondo (Med.) 9-12 15-21 hs
Saavedra 22 - P.B. "B" - 46-0401
(Plaza Once)

- JULIA SANDOVAL SE CASA Y ABANDONA
- NELIDA LOBATO: MUÑECA ENYESADA
- BAL Y THELMA SIGUEN MUY JUNTITOS
- SE DETECTO A EX NOVIA DE CLAUDIO LEVRINO

Estamos en condiciones de primiciar que dentro de tres meses contraerá matrimonio la rutilante Julia Sandoval. Lo hará con el señor **Juan Zanella**, importante caballero de origen italiano, inmerso en el negocio de motos y **también conocido por haber sido presidente del Club Estudiantes. Doña Julia decidió abandonar su carrera artística** a la cual le dedicó desde muy jovencita todos sus impulsos. También **dejará su inmueble** en avenida Del Libertador para mudarse a confortabilísimo piso en los aledaños de esa zona. **¡Congratulaciones!**

◆ **ENYESADA**

Nélida Lobato, **la afrodisíaca, tuvo una caída merced a la cual debió enyesarse una muñeca.** La llamada en sus documentos como Haydée Menta se saca el yeso **(el mismo es móvil)** cada vez que debe bailar en un tablado. Este sacrificio que realiza la vedette **es algo cifrado en su voluntad de hierro.** Eso sí, a algunos escribas que se le acercaron en esta contingencia les dijo que **no quería hacer notas. Tableau.**

◆ **TUDO BEM**

En comedero de Almagro fueron detectados, manducando muy juntitos, **el reconciliado matrimonio** compuesto por Santiago Bal, **el apacible**, y Thelma del Río, **la recuperada.** Esta cercanía **desmiente rumores acerca de una nueva escisión entre ambos. ¡Qué lindo que la gente se quiera!**

◆ **"HUESITO"**

Cuentan los que saben que Claudio Levrino, **el inmolado, padecía hace 10 años una conjuntivitis que se le había hecho casi crónica.** Su novia en ese momento era una joven delgada a quien Claudio había bautizado cariñosamente **"Huesito".**

◆ **COINCIDENCIA**

Por esas cosas del destino, Chacho Marchetti, **el microfónico**, estuvo veraneando en Punta y **frecuentando los mismos lugares donde estuvo su ex cónyuge** Mónica Cahen D'Anvers. Muchas veces se lo vio a don "Chacho" acompañando a una soberana del balneario. Pero **no por eso hubo que pensar en escaramuza sentimental alguna.**

◆ **INAUGURATA**

En la inauguración de la temporada del '80 de la Comedia Nacional (en base al clásico de Ben Jonson "La mujer silenciosa") se observaron a Luis Medina Castro, en un palco, Mirtha Busnelli, **la retozona**, Fina Basser, **la reaparecida**, Idelma Carlo, **la estricta**, Fernando Heredia, **el higiénico**, Rogelio Romano, **el engordado**, al director del ente Rodolfo Graziano y su nueva jefa de prensa, Aurora Delmar, **la aparte actriz. En el tablado hubo una recreación del viejo texto con bailes rockeros y música de blues, en anacronismos cifrados en los sui generis.** El personaje central (femenino) lo encaró **un actor.** Celia Juárez **remeda a "Catita"**, pese a haber sido escrita la pieza en años mil.

◆ **VAN Y VIENEN**

Acabado de llegar de Estados Unidos el doctor Mario Socolinsky celebrará el lunes **las 700 emisiones** de su ciclo del mediodía en el canal de pasaje Gelly. Llevará al invitado del primer día, el presbítero Roberto La Rocca. Del programa **se separó** Marta Bird, consecuente colaboradora de don Mario.

● **El lunes partirá a Roma en viaje de negocios** el joven productor Carlos Mentasti. El 17 comenzará el rodaje de "Los hijos de López", la próxima vista que producirá. **¡Bon voyage!**

◆ **INCOGNITA**

De un aviso comercial se puede saltar rápidamente a la fama. Susana Giménez, **la arrebatadora, así lo demostró siendo el mejor ejemplo en la materia, en 1970.** Ahora se habla de otra modelo, Silvia Arazi, **la muy promocionada**, a quien se le estarían bosquejando varios conchabos televisivos para darle curso a la popularidad, **por lo menos en centimil** lo está obteniendo. Para muchos, doña Silvia **es una incógnita.**

◆ **¿DEJO DE CUMPLIR?**

Sorprendentemente, a China Zorrilla, **la oriental**, le adjudicaron **la edad de 50 pirulos.** Memorioso interlocutor recordó que **en 1972** cuando dirigía en Marpla "La manzana feliz", **dijo tener 49. ¿No pasa el tiempo?**

◆ **SIN VEDA**

En Roma se decidió que **no está prohibido emitir largometrajes vedados a los menores. Eso, siempre que se pasen en la TV privada.** Los jueces que dictaminaron merced a reciente juicio opinan que, en cambio, **esos largos no podrán emitirse por la RAI por tratarse de un ente estatal y, por consiguiente, un servicio público. Enterados.**

◆ **NOSTALGIA**

Con respecto a Olga Casares Pearson, **la diva de los radioteatros de la década del '30**, no se dijo que había protagonizado, **en la era del cine mudo**, la vista titulada **"Corazón ante la ley". En 1938 pagó de su bolsillo "Intrusa"**, que estelarizó con su cónyuge, Angel Walk, por la **que debió hipotecar una vivienda.** Luego, Olga Casares Pearson, **fallecida a los 84, jamás volvió a protagonizar ningún envío** y solo asomó en **roles de reparto** como en "Esposa último modelo" **(1950).**

ANALIA GADE Y JEAN SOREL VIVEN MOMENTOS INTENSOS

Insinuantes afiches que colocaron en la puerta de un cine de calle Lavalle, dan cuenta de la exhibición de una película de **origen español.** Se trata de **"El ojo del huracán"** que condujo José María Forqué, **el mismo que en Argentina vino a filmar en abril del 61 "Buscando a Mónica"**, con Carmen Sevilla y Ana Casares **(después se la llevó a ésta a España).**

La película se había estrenado en Baires, hace unos años, sin pena ni gloria, **en versión oginal hablada en castellano** y con escenas **"inofensivas".** Ahora se la muestra en **una copia doblada al inglés y con agregados que fueron filmados para las copias de exportación** (ex censura española). En las mismas se ve a **Analía Gadé**, la protagonista del relato erótico-policial, **desnuda por la espalda, viviendo momentos intensos** con el galán francés Jean Sorel.

◆ **TANGO**

La Orquesta del Tango de Buenos Aires, organismo dependiente de la Secretaría de Cultura de la comuna metropolitana, ofrecerá mañana un nuevo concierto de música ciudadana.

El conjunto actuará a las 21, en la Sala A-B del Centro Cultural San Martín, Sarmiento 1551, con entrada libre y gratuita para el público concurrente.

En la oportunidad y con la dirección de los maestros Raúl Garello y Osvaldo Berlinghieri, la Orquesta de Tango de Buenos Aires interpretará composiciones de Piazzolla, Canaro, Discépolo, Troilo, Aleta, Maffia, así como de otros destacados autores. Entre los temas que se escucharán figura: "Taconeando" "Sentimiento gaucho", "Che, bandoneón", "Suerte loca", "Adiós, Nonino", "A media luz" y "Golondrina".

Como cantante, actuará Hernán Salinas, mientras que la presentación y los comentarios estarán a cargo de Oscar del Priore.

FRED ASTAIRE: EX PAREJAS HABLAN DE CASAMIENTO

NUEVA YORK, 6 (ANSA). — El anuncio de Fred Astaire, 80 años, de que "próximamente" contraerá enlace con **Robin Smith**, una jocketta profesional de 35 años, continúa ocupando los titulares de las secciones de espectáculos de todos los diarios norteamericanos, no tanto por la diferencia de edad entre ellos sino por las reacciones de las conocidísimas ex parejas del bailarín.

"Madre mía, Fred cumplirá pronto 81 años... Verdaderamente la noticia me provocó un shock", dijo Eleanor Powell, quien hace unos 40 años formó pareja con el célebre bailarín en el filme "Broadway melody". **"No sé qué decir** —añadió Eleanor Powell—, **les auguro muchas felicidades... lo cual no cambia el hecho de que ella tiene 35 años..., 45 menos que él. Pero, según parece, Fred se ha convencido de que hay esperanzas para todos...".**

Cid Charisse, pareja de Fred Astaire en el famoso filme "Medias de seda" (1957), dijo, por su parte: **"Verdaderamente no me maravilla. Es una confirmación de la fuerza que siempre lo distinguió. Fred es un hombre fabuloso y merece ser feliz. Solo puedo augurarle lo mejor del mundo... Lo mejor de todo".**

Entrevistada telefónicamente en París, donde se encuentra actuando, **Ginger Rogers** —quizá la más famosa pareja de Fred Astaire en varios filmes musicales— se puso a gritar de alegría: **"Es fantástico, es maravilloso"**, exclamó.

"El matrimonio hará verdaderamente feliz a Fred —añadió—. **Lo quiero mucho y le deseo la mayor de las felicidades".**

Rita Haywoorth, que acompañó a Fred Astaire en un par de recordados filmes, también entrevistada telefónicamente en Acapulco, donde está de vacaciones, comentó: **"Creo que se trata de una decisión fantástica, maravillosa, la que ha adoptado Fred. Estoy muy contenta y le deseo muchas felicidades".**

Fred Astaire enviudó hace 26 años. En los años cuarenta había contraído matrimonio con la neoyorquina Phillips Potter.

FIESTA DE LA SOLIDARIDAD

Con motivo del festival de solidaridad con los hospitales de frontera que auspicia el Ejército Argentino y que se realizará hoy a las 21 horas en el estadio del Club A. Vélez Sársfield donde actuará en forma gratuita el cantante Julio Iglesias, la Policía Federal Argentina ordenó un reordenamiento de tránsito en las adyacencias del estadio ubicado en Alvarez Jonte 7100 de esta capital.

Por ello fue neutralizado el tránsito desde las 17.30 horas en la siguiente área: Juan B. Justo, circulación normal; Angel Gallardo, sin circulación, y otro tanto para las vías del Ferrocarril Sarmiento hasta la altura del barrio Kennedy. También se cerró el paso nivel de la calle Barragán y se prohibió el estacionamiento.

TV PROGRAMA TV

17	2	SEÑAL DE AJUSTE
	7	FESTIVAL DE TOM Y JERRY
	9	SUPER SHOW INFANTIL
	11	LOS AVENTURERITOS
	13	EL CLUB DE MICKEY
17.30	2	MAMA LINDA
	13	EL VERANO DE LOS CHICOS
18.30	2	BONANZA
	7	LOS NOVATOS
	13	TELENOCHE
19	9	CANTO JOVEN
	11	NOTICIAS ONCE
	13	EL ZORRO
19.30	2	EL CHAVO
	7	LLENA DE AMOR
	9	HORA DE NOTICIAS
	11	RANDALL, EL JUSTICIERO
20	2	EL CIRCO
	7	EL INCREIBLE HULK
	9	VIDEOSHOW-EL CHAVO
	11	COMBATE
	13	MUNDO DE JUGUETE
20.30	2	NOTIDOS
21	2	DE MI PAGO CON HUMOR
	7	60 MINUTOS
	11	CHIP'S
	13	LOS HERMANOS TORTEROLO
21.30	9	GRANDES VALORES DEL FOLKLORE
22	2	EL VEREDICTO
	7	LOS ESPECIALES DE MARZO "ELLA VIVIRA"
	11	UN VERANO DE PELICULA "TIEMPO DE VIVIR, TIEMPO DE MORIR"
	13	EL MUNDO DEL ESPECTACULO RECITAL DE JULIO IGLESIAS
23	2	CICLO HUMPHREY BOGART "SECRETO ARISTOCRATICO"
	9	CINE DE SUSPENSO "EL HOMBRE DE PAPEL"
	13	VIERNES A LA NOCHE, CINE
23.30	7	EL JOVEN DEFENSOR
24	11	LOS INTOCABLES
	13	TITULARES
0.30	7	ATC INFORMA
	13	SWITCH
0.45	7	HASTA MAÑANA CON DIOS
1	11	EL DETECTIVE MILLONARIO

BURLESQUE
Las gatitas son la gloria cada una con su historia.
CORRIENTES 483
Continuado de 11 a 4 hs. PROH. MEN. 18 AÑOS

SHOW SEXY
del STRIP TEASE
Con la mejor Revista SEXY de KATIANA PARKINS
MUCUBA
CONT. DE 16 A 4 HS. PROH. MEN. 18 AÑOS
LAPRIDA 1423 • CAPITAL

TRASNOCHANDO
PLATEA A PRECIOS POPULARES
DESTAPE CONT.
DE 15 A 4 HS
PASCO 218

KARINA
Presenta de 10 a 23 hs.
STRIP-SHOW
SHOW INTERNACIONAL
de 23 a 4 hs.
REFRIGERACION
CORRIENTES 636 - 40-1706

STRIP TEASE
MAS CALIENTE QUE EL VERANO
SHOW CONTINUADO
de 12 a 4 hs.
EL SOTANO
CALLAO 451
Entrada $ 7000

OSCAR ALEMAN FUE INTERNADO DE URGENCIA

MAR DEL PLATA, 7 (De nuestro corresponsal). — Aquejado de un principio de cirrosis continúa internado en la clínica central de esta ciudad balnearia el celebrado director de orquesta y eximio guitarrista, Oscar Alemán. Según los facultativos que atienden al popular músico, que fue internado de urgencia, el mal fue atacado inmediatamente logrando aliviar los dolores y, pese a que Alemán cuenta con 71 años (recién cumplidos), se confía en su pronta recuperación de no mediar inconvenientes ajenos al tratamiento.

Como se recordará, el celebrado y querido guitarrista venía cumpliendo una serie de actuaciones que lo mostraban como en los mejores momentos de su carrera y sus amigos, uniendo eso a la celebración de su cumpleaños habían proyectado un agasajo mónstruo en una confitería de Martínez.

Alemán es padre de la actriz Selva

crónica en la Pasarela

Alemán y estuvo casado con Carmen Vallejos.

♦ SE SALVO MORIA

Una rápida investigación policial que culminó exitosamente, esclareció el robo de que fuera víctima el empresario Ricardo Cristófani, responsable de "La Campana", donde actúa la revista encabezada por Adolfo Stray y Moria Casán. Uno de los empleados del local había robado grabadores, cassettes y micrófonos, empeñándolos luego por una ínfima suma cerca del Casino. El ladrón fue descubierto a las pocas horas y se afirma que si se hubiera llevado a Moria, difícilmente la hubiera empeñado.

♦ SANA CAMARADERIA

Un ejemplo más del clima que reina en el espectáculo de "Una noche con usted, señora", lo da el hecho de las constantes cenas que protagonizan los matrimonios compuestos por Guillermo Bredeston-Nora Cárpena y Emilio Disidorys del Valle, quienes luego de terminadas las funciones se dirigen a concurrida parrilla, para realizar exquisitas desgustaciones.

En una de estas reuniones se los escuchó a coro señalar que "esta temporada han vivido una experiencia magnífica, al éxito de la pieza, se le debe agregar los excelentes amigos que hemos hecho".

♦ MANUELA CON RITMO

La galardonada "Amiga" Manuela Bravo ha sido detectada luego de sus incursiones nocturnas, habituales al casino, ir en busca de un joven de atildado aspecto, de acento brasileño, con el que recorre diversos lugares de nocturna diversión.

Tanto Manuela como el mencionado joven, luego de agitadas noches de ritmo se retiran tomados de la mano

Vittori Vuelve a Mardel

MAR DEL PLATA 7 (De nuestro corresponsal). — Darío Vittori de paseo por esta ciudad, le hizo a este corresponsal interesantes revelaciones, señaló que "de vez en cuando es bueno sacar la cara de Mar del Plata, de este modo te desean un poquito más".

Agregó Vittori: "Pienso volver a Marpla".

Los "Bombearon" a los Artistas

NECOCHEA, 7 (De nuestro corresponsal). — Terrible derrota sufrieron los equipos de artistas y periodistas ante los bomberos voluntarios de esta ciudad. Como ambos partidos eran a beneficio del hogar de Niños Pieres, el sabor de la abultada derrota fue menos grave. Ahora el team de artistas practica en apartado lugar para resarcirse en la revancha. Los goles en contra, prometieron devolverlos.

USTED Y LOS ASTROS

ACUARIO
(21 de enero al 20 de febrero)
Apoyo de superiores en plan de trabajo. En amor, todo tiende a mejorar. Colabore con familiares en tareas.

PISCIS
(21 de febrero al 20 de marzo)
Cambio o traslado en trabajo, obre con fe. Amor, de usted depende el éxito. Se aclara situación familiar.

ARIES
(21 de marzo al 20 de abril)
Noticia o encuentro relacionado con asunto de trabajo. Amor, se aleja inconveniente. Momento feliz.

TAURO
(21 de abril al 22 de mayo)
Es el momento de activar tareas, posibilidades a su favor. Amor, nada nuevo, sepa esperar. Vigile la salud.

GEMINIS
(23 de mayo al 21 de junio)
Altibajos en trabajo, mantenga todo al día. Amor, se aclaran dudas. Apoyo de familiares en proyecto.

CANCER
(22 de junio al 21 de julio)
Buen día de trabajo, actividad provechosa. Amor, no existen motivos para dudar. Se conforma plan personal.

LEO
(22 de julio al 21 de agosto)
Cambio en su trabajo, enfrente los hechos con optimismo. Amor, gratos momentos. Noticia de amigo.

VIRGO
(22 de agosto al 22 de set'bre)
Active plan de trabajo, de usted depende una decisión. Amor, encuentro esperado. Evite discusión familiar.

LIBRA
(23 de set'bre al 23 de octubre)
Buen trabajo, actividad provechosa. Amor, se aclaran dudas. Apoyo de familiares en planes. Buenas noticias.

ESCORPIO
(24 de octubre al 22 de nov'bre)
Es el momento de poner en práctica plan de trabajo. En amor, buenos momentos. Se aleja preocupación familiar.

SAGITARIO
(23 de nov'bre al 21 de dic'bre)
Sea prudente en plan de trabajo. Amor, analice sus inconvenientes y verá la solución. Salud y azar bien.

CAPRICORNIO
(22 de dic'bre al 20 de enero)
Se aleja preocupación de trabajo, amigo trae la solución. Amor, no tome decisión apresurada. Noticias.

PALABRAS CRUZADAS

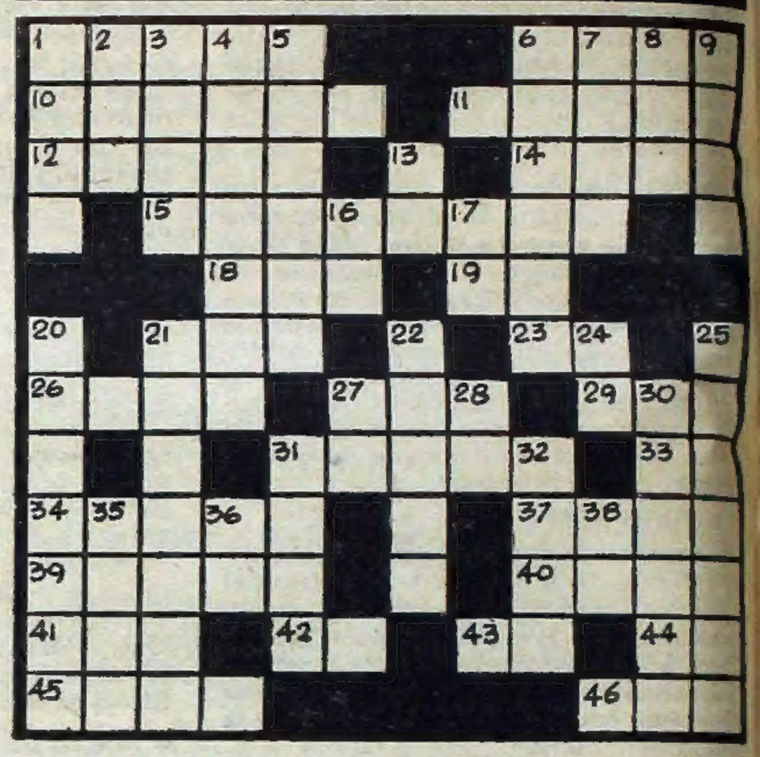

HORIZONTALES

1) Completo, general. 6) Asiento de una estatua. 10) Arbol de la familia de las ametáceas. 11) En minería, materia combustible. 12) Sajar. 14) Papagayo (fem.). 15) Uno de los profetas mayores. 18) Hace nudos. 19) Pronombre personal. 21) Encargado de la crianza de niños (masc.). 23) Antigua moneda romana. 26) Especie de pez. 27) Altar. 29) Puerto al sur del Perú, en la bahía de Pecocha. 31) Garfio de las embarcaciones. 33) Uno de los naipes. 34) Preposición latina equivalente a entre. 37) Juez turco. 39) Gaucho chileno. 40) Hermano de Caín. 41) Iniciales de Antonio D. Susillo, escultor sevillano (1845-1906). 42) Abreviatura de Sociedad Anónima. 43) Artículo determinante. 44) Iniciales de Opimio Lucio, cónsul romano (121 A. C.). 45) Molestar, afligir interiormente. 46) Utiliza.

VERTICALES

1) Arbusto silvestre de la familia de las leguminosas. 2) Juego de niños. 3) Tiene movimientos convulsivos. 4) Conducto de agua. 5) Puerto de Italia a 20 kilómetros al SO de Ancona. 6) Especie de planta. 7) Bebida de maíz fresco. 8) Opuesto al norte. 9) Sumo sacerdote judío. 13) Pronombre que designa la persona. 16) Iniciales de Quatrefages Armando, antropólogo francés (1810-1892). 17) Hija de Inaco. 20) Impulsar a hacer algo. 21) Acción y efecto de mover algo. 22) En la mitología, ave fabulosa cruel y sucia. 24) Afirmación. 25) Trampa formada con losas. 27) Terminación verbal. 28) Iniciales de Antonio Espejo, descubridor de Nuevo México (1582). 30) Acción y efecto de ladearse. 31) Planta aroidea de raíz tuberculosa y feculenta. 32) Peras o manzanas gustosas. 35) Lazo que estrecha. 36) Del verbo ser. 38) Primera y segunda letra del abecedario.

(La solución mañana)

F	O	R	O		C	A	R	O		S	S
U		O		M	O	R	O		T	E	A
T	A	C	O		D		M	E		A	L
U		A		D	O		O	D	A		O
R	U		T	U		A		E	T	O	N
O		P		D	O	M	I	N	A	R	
	P	I	R	A	T	A	S		R		I
T	O	R	O		O		I	R		U	T
I		A	S	A		O	S		O		A
R	O		A	M		L		O	R	A	L
A	C	A		E	M	I	R		E		I
S	A		U	N	I	D		M	A	R	A

(Solución del problema anterior)

¡PARA SALIR CANTANDO DEL CINE!
ARIES BAIRES MICROFON presenta
CACHO CASTAÑA MONICA GONZAGA RICARDO DARIN
LA PLAYA DEL AMOR
STELLA MARIS LANZANI MARIANO MORENO JORGELINA ARANDA
en una participación especial
JUDY CHEEKS MARIO MILITO CAMILO SESTO ROCIO DURCAL DANIEL ALTAMIRANO ANGELA CARRASCO CARLOS TORRES VILA MANOLO GALVAN KATUNGA
CARLOS DEL BURGO GRACIELA GRAMAJO ARTURO MALT
libro GIUS producción FERNANDO AYALA - NECTOR OLIVERA
dirección ADOLFO ARISTARAIN
Color
La banda de sonido original en discos y cintas MICROFON
3 a. semana
APTA PARA TODO PUBLICO
NORMANDIE REFRIGERACION
FLORES
MORENO
LOS ANDES
LORIA
ALBERDI
ROSEDAL
ATALAYA
SELECT SAN JUAN
EUROCINE
PALACIO DEL CINE (Lanús)
ESPAÑOL (L. de Zamora)
MODERNO (Quilmes)
REX (Berazategui)
REX (Florencio Varela)
AVENIDA (L. del Mirador)
SELE (San Justo)
CALIFORNIA (V. Insuperable)
LAFERRERE (Laferrere)
MAIPU (Los Polvorines)
AMERICA (Zárate)
ASTRO (La Plata)
ODEON (Mar del Plata)
CONDOR (Mendoza)
ESTORNELL (San Juan)
OPERA (Córdoba)
CANDILEJAS (Tucumán)
LUNES: GRAN REX (Rosario)

L'OMBRELLO
STRIP TEASE DE 16 a 4 Hs.
SUPER EROTICO
KINGKONG Y las Bellas Desnudas
ESTRICTAMENTE PROH. MEN. 18 AÑOS
ANIMACION
LA GAVILLA
BELGRANO esq. JUJUY
SUPER EROTICO

INFARTANTE
"JULIETTE" SHOW
PRESENTA
¡¡EL STRIP SHOW DEL 80!!
Cont. de 12 a 4 hs.
NEUQUEN 1099 CABALLITO
(a 5 cuadras de Est. Pra. Junta)

ELOGIADA TOTALMENTE !!!
UNA PELICULA ALECCIONADORA, VIBRANTE, TENSA Y DINAMICA: CON UN TEMA DE PALPITANTE ACTUALIDAD MUNDIAL. (NESTOR TATO - ESQUIU)
VITTORIO GASSMAN
PREMIADO CON EL "DAVID DE DONATELLO"
en un film de DINO RISI
caro papá
PROHIBIDA MENORES 18 AÑOS
TECHNICOLOR
STEFANO MADIA Palma de Plata al mejor Actor Festival Cannes 1979
AURORE CLEMENT ANDRÉE LACHAPELLE JULIEN GUIOMAR
4 a. semana
GRAN REX • CAPITOL
CORRIENTES 857 REFRIGERACION SANTA FE 1848
ATLAS BELGRANO
CABILDO 2165 REFRIGERACION
SAN MARTIN (La Plata)
AMERICA (M.del Plata)
OPERA (Mendoza) - RADAR (Rosario)

...con la aguda sátira de "M.A.S.H." y la violencia de "EL FRANCOTIRADOR"
LOS MUCHACHOS DE LA COMPAÑIA C
PROH. 18 AÑOS PANAVISION • TECHNICOLOR
LA VERDAD SOBRE LA SUCIA GUERRA DEL VIETNAM
con STAN SHAW ANDREW STEVENS Nominados para el "Oscar"
JAMES CANNING MICHAEL LEMBECK
un film de SIDNEY J. FURIE
2 a. semana de EXITO!
TROCADERO - METROPOLITAN 1
LAVALLE 820 REFRIGERACION CORRIENTES 1343
RADIO CITY (Mar del Plata)

TEATROS

★ **COLON. TEMPORADA DE VERANO 1980 EN EL MUNICIPAL PRESIDENTE ALVEAR. Corrientes 1659. 46-6076.** Refrigeraicón. Hoy a las 21: Act. de la Opera de Cámara del T. Colón. "El preceptor en apuros", de Donizzetti. Princ. int.: Catona, Tomasolli de Rotos, Ranoirl y Nait. Dir. de Orq.: Bruno D'Astoli. Esc. y vest.: M. Baleani. Dir. Coro Inst.: V. Sciammarella. Pl.: $:8000. Sábado 8 a las 21: Conc. a cargo de la Orquesta Filarmónica de Bs. As. Dir.: Miguel Angel Gilardi. Progr.: Sinfonía N °5, Schubert; Conc. en Do Mayor, p/flauta y arpa y orq., Mozart. Solistas: Oscar Piluso (flauta) y Romana De Piaggi (arpa); Tres Tangos p/orq., Piazzolla; "Los Preludios", Liszt. Pl.: $ 6.000. Domingo 9 a las 18.30: Conc. a cargo de la Orquesta Filarmónica de Bs. As. Dir.: Miguel Angel Gilardi (con el mismo programa del día anterior). Pl.: $ 6.000. Loc. en vta. con 5 días de antic. para cada función en la Bolet. del Teatro Alvear. Corrientes 1659, de 10 a 22.

★ **MUNICIPAL PRESIDENTE ALVEAR EN EL FERNANDEZ BLANCO AL AIRE LIBRE. Suipacha 1422. 46-6076.** Hoy a las 19.30: "LAS DOS CARAS DE LA LUNA" de Alberto Rodríguez Muñoz con dirección del autor. Mús.: Proncet. Coreogr.: C. Maldana. Vest.: C. Beitía. Intérpretes: Lía Gravel y Héctor Diana. Loc.: $ 3.000. A las 21.30: "DOÑA CLORINDA LA DESCONTENTA" de Tulio Carella. Versión libre y dir.: W. Ferrán. Esc. y vest.: R. Arnaez. Con Jovita Luna, M. de Rosa y elenco. Loc.: $ 3.000.

★ **MUNICIPAL PRESIDENTE ALVEAR EN EL LARRETA AL AIRE LIBRE. Cuba 2150. 46-6076.** Hoy a las 21.30: "LOS TRES ETCETERAS DE DON SIMON" de José M. Peman. Dir.: Julio Piquer. Esc. y vest.: L. Puga Sabaté. Mús.: L. Paz. Con A. Iglesias, Aldo Kaiser y elenco. Loc.: $ 3.000.

★ **MUNICIPAL GENERAL SAN MARTIN. SALA MARTIN CORONADO. Corrientes 1530. 46-8611.** Hoy a las 21.30: "EL ALCALDE DE ZALAMEA" de Calderón de la Barca. Con O. Bonet, E. Molly, R. Mosca, H. Suárez y elenco. Esc. y vest.: O. Reyno. Mús.: G. Gandini. Dir.: O. Grasso. PL.: $ 6.000. Pullman: $ 4.000. Loc. en vta. con 3 días de antic.

★ **ASTRAL. Corrientes 1639. 46-5707.** Hoy a las 22: Espectáculo familiar. Diana Maggi y Juan Carlos Dual en:
UD. PUEDE SER UN ASESINO
Con W. Mautone. Ultimas semanas. Sábado a las 21 y 23.

★ **ATENEO. Paraguay 918. 31-2888.** Yaki y Frida en:
"¿SABES QUIEN VIENE A CENAR EN PESAJ?"
Con la actuación especial de Menchu Quesada, Ignacio Finder, Pablo Codevila, Débora Warren, Sara Solnik y Cristina Fernández. Libro y dirección: Hugo Sofovich. Mar. a vier. a las 21.30. Sáb. a las 20.30 y 23.15. Dgos. a las 20.30. Loc. en vta. con 5 días de anticipación. Lunes descanso.

★ **BLANCA PODESTA. Corrientes 1283. 35-2592.**
CABARET BIJOU
Autor y director: Alfredo Zemma. Con Juan Carlos Puppo, Flora Steimberg, Hugo Midón, Luz Ker y Jorge Sassi. Loc. en vta. con 5 días de antic. Mar. a vier. a las 21.30. Sáb. a las 21 y 23. Dgos. a las 21. Jueves día popular.

★ **BURLESQUE. Corrientes 483.** Cont. de 11 a 4 de la madrug. Centro del desnudo presenta: "LAS GATITAS SON LA GLORIA CADA UNA CON SU HISTORIA" P.m.18. Super Strip Tease.

★ **COMICO. Corrientes 1280. 35-2108.** Sacudirá de asombro a Buenos Aires:
ERASE OTRA VEZ...
NELIDA LOBATO
35 artistas en escena. Sonido cuadrafónico. Efectos especiales. Mar. a vier. a las 21 y 23. Sáb. a las 21, 23 y 1. Dgos. a las 20 y 22.

★ **DEL PLATA. Cerrito 228. 781-6320.** La obra más audaz, violenta y humana en su 8º año de éxito: "PABELLON SIETE", de Paul de Vanderberghe. Con Alberto Mazzini y gran elenco. Estud. y jub. a mitad de precio. Miér. a sáb. a las 22. Dgos. a las 21. Loc. en vta.

★ **EL NACIONAL. Corrientes 960. 35-7800.** 40 Personas en Escena en:
EL DILUVIO QUE VIENE
Mar. a Vier. a las 21.30; Sáb. a las 19.30 y 23; Dgos. a las 18.30 y 21. Loc. en vta.

★ **EVASHOW. Paraná 817. 42-4224.** Cont. de 12 a 2, inclusive domingo. Raquel Nolan y Nora Lamar en: "LAS PICARAS EVAS DEL STRIP TEASE". Show erotic picaresco. Exclusivo en Bs. As. P.m.18.

★ **FLORIDA. Florida 165 (Galería Güemes) 30-5360.** Presenta su nueva revista: "CURVAS Y MAS CURVAS". Con las reinas del Strip-tease: Moria Star, Mimicha Veracruz, Marta Morel y las chicas del Florida. Cont. Lunes a vier. de 12 a 22. Sáb. de 18.30 a 1.30. P.m.18.

★ **KARINA. Corrientes 636.** Continuado desde las 10 hasta las 23. Compañía de Strip-tease de Alfredo Elizalde, con 30 hermosas mujeres en escena, en el "STRIP SHOW" a nivel internacional. Desde las 23 hasta las 4: Show Internacional. P.m.18.

★ **LASALLE. Cangallo 2263. 47-9388.** Carlos Carella, Carmen Vallejos y Ulises Dumont en:
LA CAL VIVA
De David French. Mar. a Vier. a las 21.30; Sáb. a las 20.30 y 23.15; Dgo. a las 19 y 22. Refrig.

★ **LICEO. Rivadavia y Paraná. 38-4291.** Directo de Europa. Angel Pericet y su incomparable compañía en:
"RECITAL '80"
(El Baile Español)
Mar. a vier. a las 21.30. Sáb. a las 20.30 y 23. Dgos. a las 20. Loc. en vta. c/6 días de antic.

★ **NACIONAL CERVANTES. Libertad 815. 45-4224.** Hoy a las 21: "LA MUJER SILENCIOSA", de Ben Jhonson. Traduc. y adapt.: Emilio A. Stevanovich. Con Onofre Lovero, Patricio Contreras, Daniel Miglioranza, Celia Juárez y elenco. Esc. y vest.: Leal Rey. Mús.: Juan Félix Roldán. Dir.: Jorge Petraglia. Pl.: $ 7.000. Vta. con 3 días de antic. Refrigeración.

★ **ODEON. Esmeralda 367. 45-6326/3635.**
Víctor Laplace, Valeria Lynch y la dirección de Eugenio Zanetti en:
ESTAN TOCANDO NUESTRA CANCION.
Mar. a juev. a las 21.30. Vier. y sáb. a las 20.30 y 23. Dgos. a las 20 y 22. Loc. en vta. con 6 días de antic.

★ **PAYRO. San Martín 766. 32-5922.** El Grupo de la Sonrisa presenta: "EL HOMBRE, LA BESTIA Y LA VIRTUD", de Luigi Pirandello. Con Luis Cordara, Gustavo Cayán y gran elenco. Dir.: Carlos Sproviero. Viernes y sábados a las 22. Dgos. a las 21. Lunes a las 21.30. Aire acond.

★ **PLANETA. Suipacha 927. 32-9547.** Grupo Germanor presenta: "VELADA DE TEATRO MAGICO SOLO PARA LOCOS" basada en El Lobo Estepario de Herman Hesse. Dir.: Carlos Lorca. Ultimas funciones.

★ **REGINA. Avda. Sta. Fe 1236. 41-5709.** Federico Luppi y Luis Brandoni en:
CONVIVENCIA
De Oscar Viale. 300 representaciones. Dir.: Roberto Durán. Loc. en vta. Mar. a juev. a las 21.30. Vier. a las 22. Sáb. a las 20.30 y 23. Dgos. a las 20. Nuevo equipo de refrigeración central.

★ **TABARIS. Corrientes 831. 392-8509.** El espectáculo que asombró a Europa: ¡VEDETTISIMAS!
4 únicas semanas. Lun. a vier. a las 21 y 23. Sáb. a las 21, 23 y 1.15. Dgo. a las 20.30 y 22.30. Mar. descanso.

★ **TANGO BAR CONCERT. Corrientes 919.** Cont. lun. a sáb. de 13 a 2: "STRIP TEASE COMICIDAD", con Don Pipo, Dorian Lark y Roberto Rey. Dir. Gral.: Nora Nury. Pl.: $ 7.000.

VARIEDADES

★ **LUNA PARK. Corrientes 99. 31-1990/5100. 32-2135/2538.** Sábado 8 de marzo de 1980 a las 21.45:
BOXEO PROFESIONAL
Comienzo de la temporada boxística, con el combate de la Categoría Mosca entre el mendocino Gustavo Ballas (6º en el ranking mundial de los Super Moscas de la W.B.A.) y Rigoberto Marcano, de Venezuela. Diez (10) rounds. Dos combates preliminares y un semifondo. Popular: $ 5.000.

★ **CIRCO ITALIANO ROMAGNOLO. 3 y 110 bis. Villa Gesell.** Diariamente a las 19 y 22.30: atracciones mundiales. Saltarines, trapecistas y el astro internacional de la magia: Ly-Pan

★ **SUPER CIRCO GRAN HOUDINI. Plumerillo y La Haya. Lomas de Zamora.** Gran espectáculo para las familias: el mago Sinué, con Alfa y Judith al estilo egipcio. Payasos, acróbatas y mucho más. Todos los viernes a las 21.30. Sábados y domingos a las 17, 19.30 y 22.

★ **FANTASTICO TIHANY. Juan B. Justo al 300. Mar del Plata.** Acróbatas, payasos y las mujeres más hermosas del mundo en sensacional espectáculo. Todos los días a las 19 y 22.

★ **PARQUERAMA 80 EN LA RURAL.** Alpen Blitz - Barco Pirata - Cinema 180 - Enterprisse - Montaña Rusa - Y grandes espectáculos. Lun a juev. de 16 a 24. Vier. de 16 a 1. Sáb. de 14 a 2. Dgos. de 11 a 24. Entrada General: $ 12.000. con derecho a disfrutar de todos los juegos cuantas veces quiera. Funcionan todos los juegos.

CINES

★ **A.B.C. Esmeralda 506. 392-9506.** Cont. de 10 a 3 de la madrug. En vivo: "TENTADORAS Y FATALES", En pantalla: "La profesora de Lenguas", con Femi Benussi y "Knock Out a la vida", con Bárbara Bouchet. P.m.18. Refrigeración.

★ **ADAN I. Corrientes 939. 393-6115.** A las 14.5, 16.20, 18.35, 20.50 y 23.5:
UNA HISTORIA DIFERENTE
P.m.18. Con Perri King y Merg Foster. A las 13.45, 16, 18.15, 20.30 y 22.45: Notic. Sáb. trans. 1.15

★ **ADAN 2. Corrientes 950. 393-5034.** A las 13.30, 15.45, 18, 20.15 y 22.30:
EL CHANFLE
S.r. Con Roberto Gómez Bolaños, Florinda Meza, y Ramón Valdez. A las 13.10, 15.25, 17.40, 19.55 y 22.10: Notic. Sáb. trasn. 0.30.

★ **ALFA. Lavalle 842. 392-1114.** A las 13.10, 15, 17, 19.5 21.10 y 23.15:
JAGUAR VIVE
P.m.14. Con Joe Lewis (actual campeón de karate). A las 13, 14.45, 16.45, 18.50, 20.55 y 23: Notic. Sáb. trasn. 1.15.

★ **ALFIL. Corrientes 1753. 40-7575.** A las 14.30, 16.40, 18.50, 21, 23.15 y sáb. trasn.:
EL OJO DEL HURACAN
P.m.18. Con Analía Gadé y Jean Sorel. A las 14, 16.10, 18.20, 20.30 y 22.45: Notic.

★ **AMBASSADOR. Lavalle 777. 392-9700.** A las 13.5, 15.30, 18, 20.30 y 23.5:
KRAMER VERSUS KRAMER
P.m.18. Con Dustin Hoffman y Meryl Streep. Dir.: Robert Benton. A las 15.5, 17.35, 20.5 y 22.40: Notic. Sáb. trasn. 1.30.

★ **AMERICA. Callao 1057. 41-3818.** A las 13.30, 15.55, 18.20, 20.45 y 23.10:
KRAMER VERSUS KRAMER
P.m.18. Con Dustin Hoffman y Meryl Streep. Dir. Robert Benton. A las 15.25, 17.50, 20.15 y 22.40: Notic. Sáb. trasn.: 1.10.

GUIA DE TEATROS Y CINES

★ **ARIZONA. Lavalle 727. 392-6967.** A las 13.30, 16.45, 20 y 23.10:
LA PIEL DE SATANAS
A las 15.5, 18.20 y 21.35:
LA PROFESORA VA AL COLEGIO
A las 16.30, 19.45 y 23: Notic. P.m.18. Sáb. trasn. 1.15: "La piel de Satanás".

★ **ARTE. Corrientes 1145. 35-7934.** Cont. 15.30, 17.40, 19.40, 21.30 y 23.20: "EL GATO Y EL CANARIO" P.m.14. Con Olivia Hussey y Michael Callan. Sáb. trasn. "Tommy". Con Jack Nicholson, Eric Clapton y Elton John.

★ **ATENEO. Paraguay 918. 31-2888.** A las 15, 16.30 y 18: "LOS CUENTOS DE ANDERSEN", Dibujos Animados. Hablada en Castellano. Miércoles. Entradas Populares. S.r.

★ **ATLAS. Lavalle 869. 392-1936.** A las 13, 15.10, 17.50, 20.25 y 23:
EXPRESO DE MEDIANOCHE
P.m.18. De Alan Parker con Brad Davis. 17.20, 20 y 22.35: Notic. Sáb. Trasn. 1.10. Notic. 1.30: "Expreso de medianoche".

★ **AVENIDA. Av. de Mayo 675. 33-6636.** Cont. 11.15, 15.40 y 20: Los gangsters; 13, 17.25 y 21.50: Un instante... una vida. P.m.18.

★ **BIARRITZ. Suipacha 482. 392-0356.** A las 13.50, 15.35, 17.35, 19.25, 21.15 y 23.20:
LLEGAN LOS MUPPETS
S.r. ¡La película más divertida del mundo! A las 13.30, 15.15, 17.10, 19.5, 20.55 y 23: Notic. Sáb. trasn. Refrig.

★ **BROADWAY. Corrientes 1155. 35-2345.** A las 13, 14.45, 16.40, 18.50, 21 y 23.10:
EL DETECTIVE BARATO
P.m.18. Con Peter Falk y Paul Williams. A las 16.20, 18.30, 20.40 y 22.50: Notic. Sáb. trasn. 1.20.

CALLAO. Callao 27. 40-1898. A las 15, 17, 19, 21.5 y 23.15:
ASI NO HAY CAMA QUE AGUANTE
P.m.18 Con Jorge Porcel y Moria Casan. A las 14.35, 16.35, 18.35, 20.40 y 22.50: Notic. Sáb. trasn. 1.25.

★ **CAPITOL Santa Fe 1848. 44-2379.** A las 13.30, 15.55, 18.20, 20.45 y 23.10:
CARO PAPA
Con Vittorio Gassman y Stéfano Madia. A las 15.25, 17.50, 20.15 y 22.40: Notic. Sáb. trasn. 1.10: "La justicia es de todos".

★ **CERVANTES. Belgrano 1820. 38-2698.** Cont. 16.5, 19.30 y 22.50: "LLEGAN LOS MUPPETS"; 14.30, 17.35 y 21: "INFIERNO EN EL COSMOS"; 19.20 y 22.40: Notic. S.r.

★ **CINEMA UNO. Suipacha 460. 392-1112.** A las 13.20, 15.15, 17.15, 19.20, 21.15 y 23.15:
EL LADRON DE BAGDAD
S.r. Con Roddy McDowall, Peter Ustinov y Kabir Bedi. A las 15, 16.55, 18.55, 20.55 y 22.55: Notic. Sáb. trasn. 1.15: "La justicia es de todos", con Al Pacino.

★ **CINEMATECA. Sarmiento 2255. 48-2170.** A las 15, 17, 19, 21 y 23: "Los duelistas", de Ridley Scott. Con Keith Carradine. P.m.18. Sábado: "Zabriskie Point", de Michelángelo Antonioni.

★ **CONCORDE. Lavalle 925. 35-1850.** A las 13.30, 15.25, 17.25, 19.20, 21.15 y 23.15:
LA SECRETARIA PRIVADA DE MI PADRE
P.m.18. Con María Rosario Omaggio y Renzo Montagnari. A las 13.10, 15.5, 17.5, 19, 20.55 y 22.50: Notic. Sáb. trans. 1.

★ **COSMOS 70. C'tes 2046. 49-0862.** A las 14.20, 16, 17.50, 19.40, 21.30 y 23.20:
ASIGNATURA PENDIENTE
P.m.18. Con José Sacristán y Fiorella Faltoyano. 14.10, 15.50, 17.40, 19.30, 21.20 y 23.10: Notic.

★ **ELECTRIC. Lavalle 836. 392-1846.** Cont. 13.15, 17.45 y 22.20: "LA ULTIMA AVENTURA"; 16. y 20.30: "EL CIRCO ALREDEDOR DEL MUNDO". S.r. Sáb. trans. 1: "La última aventura".

★ **EMPIRE. H. Yrigoyen 1934. 47-8770.** A las 15.30, 18.40 y 22: "EL HOMBRE DE MARMOL"; 15, 18.10 y 21.20: Notic. P.m.18.

★ **GAUMONT. Rivadavia 1635. 40-3050.** A las 15, 17.40, 20.20 y 23:
EXPRESO DE MEDIANOCHE
P.m.18. Un filme de Alan Parker. 14.30, 17.20, 20 y 22.40: Notic. Sáb. trasn. 1.15.

★ **GRAN REX. C'tes. 857. 392-8000.** Refrigeración. A las 13.20, 15.40, 18.5, 20.35 y 23.10: Sensacional estreno:
CARO PAPA
Un enfrentamiento de dos generaciones: el padre, con la soledad de los cincuentones, y el hijo, aliado de resentidos sociales; la incomunicación culminando en dramáticos choques. Con Vittorio Gassman y Stefano Madia. Dir.: Dino Risi. P.m. 18. A las 13, 15.15, 17.40, 20.10 y 22.45: Notic. Sáb. trasn. 1.30.

★ **GRAND SPLENDID. S. Fe 1860. 44-0808.** A las 15.10, 17.45, 20.25, 23, y sáb. trasn. 1.15:
LOS HIJOS DE SANCHEZ
P.m.18. Con Anthony Quinn, Dolores del Río y Katy Jurado. A las 14.45, 17.20, 20 y 22.35: Notic.

★ **GRAN VICTORIA. Av. de Mayo 882. 34-1493.** Cont. de 8 a 3: Con mi mujer no puedo; La mafia; La buscona. Pl.: $ 3.000. P.m.18.

★ **IDEAL. Suipacha 378. 35-3300.** A las 13.30, 15.50, 18.15, 20.40, 23.10 y sáb. trasn. 1.10:
EL ALMIRANTE
S.r. Con Toshiro Mifune Dir.: Seiji Maruyama. A las 15.25, 17.50, 20.15 y 22.45:: Notic.

★ **IGUAZU. Lavalle 940. 393-9931.** A las 13, 14.55, 16.55, 19, 21.5, 23.10 y sáb. trasn. 1.30:
LA CANCION DE BUENOS AIRES
S.r. Con Guillermo Fernández y Ricardo Darín. A las 14.35, 16.30, 18.35, 20.40 y 22.45: Notic.

★ **LARA. Av. de Mayo 1225. 38-6966.** A las 14, 17.35 y 21.10: "Los 39 escalones"; 15.45, 19.20 y 22.55: "La dama desaparece". Sáb. trasn.: "La canción es la misma". S.r.

★ **LEOPOLDO LUGONES. Corrientes 1530. 46-8611.** A las 15, 17.30, 20 y 22.30: "Valentino". Dir.: Ken Russell. Con Rudolf Nureyev y Leslie Caron. P.m.18. Pl.: $ 2.500.

★ **LIBERTADOR. Ctes. 1334. 40-7443.** A las 13, 17.15 y 21.20:
LO QUE EL VIENTO SE LLEVO
P.m.14 Con: Vivien Leigh, Clark Glabe, Leslie Howard y Olivia de Havilland. A las 17.5 y 21.15: Notic. Sáb. trasn. 1.20.

★ **LOIRE. Corrientes 1524. 49-1900.** A las 13.10, 15.30, 18, 20.30 y 23:
LA ARMADA BRANCALEONE
P.m.18. Con Vittorio Gassman y Catherine Spaak. A las 15.15, 17.45, 20.15 y 22.45: Notic. Sáb. trasn. 1.15.

★ **LORANGE. Ctes. 1372. 45-7386.** A las 13.10., 15.5, 17, 19.5,21.15 y 23.25:MANHATTAN
P.m.18. Con Woody Allen y Diane Keaton. A las 14.50, 16.45, 18.50, 20.55 y 23: Notic. Sáb. trasn. 1.15.

★ **LORCA. Corrientes 1428. 40-5017.** A las 13.35, 15.30, 17.25, 19.20, 21.15, 23.10 y sáb. trasn. 1:
ADIOS CIGUEÑA ADIOS
P.m.14. Deliciosa, fresca, inigualable. A las 13.20, 15.10, 17.5, 19, 20.55 y 22.50: Notic.

★ **LORENA. Corrientes 1551. 46-7501.** A las 13, 15.20, 17.50, 20.25 y 23:
PISO DE SOLTERO
P.m.18. Con Jack Lemmon y Shirley MacLaine. A las 15.5, 17.35, 20.10 y 22.45: Notic. Sáb. trasn. 1.20.

★ **LOSUAR. Corrientes 1743. 40-6100.** A las 14, 16.15, 18.35, 20.55 y 23.15:
UNA HISTORIA DIFERENTE
P.m.18. Con Perry King y Meg Foster. A las 15.55, 18.15, 20.35 y 22.55: Notic. Sáb. trasn. 1.15.

★ **LUXOR. Lavalle 669. 392-3893.** A las 13, 14.45, 17, 19.10, 21.20 y 23.25:
MANHATTAN
P.m.18. Con Woody Allen y Diane Keaton. A las 18.50, 21 y 23: Notic. Sáb. trasn. 1.35.

★ **METROPOLITAN 1. Corrientes 1343. 40-0816.** A las 14.5, 16.20, 18.35, 21, 23.25 y sáb. trasn. 1.15:
LOS MUCHACHOS DE LA COMPAÑIA C
P.m.18. Con Stan Shaw y Andrew Stevens. A las 13.40, 15.50, 18.5, 20.30 y 22.55: Notic.

★ **METROPOLITAN 2. Corrientes 1343. 40-1064.** A las 13.20, 15.40, 18.10, 20.40, 23.10 y sáb. trasn. 1.15:
EL ALMIRANTE
S.r. Con Toshiro Mifune y Toshio Kurosama. A las 15.10, 17.40, 20.10 y 22.40: Notic.

★ **MONUMENTAL. Lavalle 780. 393-8865.** A las 13.25, 15.45, 18.15, 20.35 y 23:
JUEGO DE CONDORES
P.m.14. Con Richard Harris y Joan Collins. A las 13.10, 15.25, 17.50, 20.15 y 22.40: Notic. Sáb. trasn. 1.15.

★ **MULTICINE. (5 microcines). Corrientes 753. Lavalle 750. 393-6478.** Cont. de 7 a 1 de la madrugada. Sáb. trasn. 1.15: SALA UNO: P.18: "Cuentos para después de cenar" (Strip teases picarescos verdes); "Hotel de la playa" (Fiestas al desnudo). SALA DOS: P.m.18: Abra sus ojos en "Sexomanía"; "Mundo infame sexual". Jamás vista. SALA TRES: P.m.18: Aquí está el show nudista del siglo "Folies Bergere de Paris" "El triángulo del amor". Sexo audaz. SALA CUATRO: P.18: Isabel Sarli, la reina del erotismo en "La tentación desnuda"; "La leona". Copias nuevas. SALA CINCO: P.18: "La pubertad" (secretos sexuales); "El harén" (desnudas sin pecado). Solo para adultos.

★ **NORMANDIE. Lavalle 861. 392-1000.** A las 13, 15, 17, 19, 21 y 23.10:
LA PLAYA DEL AMOR
S.r. Con Cacho Castaña y Mónica Gonzaga. A las 14.40, 16.40, 18.40, 20.40 y 22.45: Notic. Sáb. trasn. 1.15.

★ **OCEAN. Lavalle 739. 392-1515.** A las 13, 15, 17, 19.5, 21.10 y 23.15:
CABO BLANCO
P.m.18. Con: Charles Bronson, Dominique Sanda y Fernando Rey. Dir.: J. Lee Thompson. A las 14.40, 16.40, 18.40, 20.45 y 22.50: Notic. Sáb. trasn. 1.30.

★ **OPERA. Corrientes 860. 35-1335.** A las 12.55, 15.5, 17.30, 20.15 y 23.:
LOS HIJOS DE SANCHEZ
P.m.18. Con Anthony Quinn y Dolores del Río. A las 15, 17.15, 19.45 y 22.30: Notic. Sáb. trasn. 1.15. Próx. estreno: "El Destructor". Con Jean Paul Belmondo y Marie Laforet.

★ **PARIS. Lavalle 769. 392-2016.** A las 13.10, 14.35, 16.20, 18.5, 19.50, 21.40 y 23.30: "LA PROFESORA PARTICULAR". P.m.18. Sáb. trasn. 1.30.

★ **PLAZA. Corrientes 939. 392-7577.** A las 14.5, 16.10, 18.25, 20.45 y 23:
EL HOMBRE ARAÑA ATACA DE NUEVO
S.R. Con Nicholas Hammond y Robert Alda. A las 13.40, 15.45, 18, 20.15 y 22.35: Notic.

★ **PREMIER. Corrientes 1565. 46-2113.** A las 14.20, 16.25, 18.35, 20.50 y 23.5:
TODO ES CUESTION DE AMOR
P.m.18. Con Annie Girardot y Bibi Anderson. A las 16.5, 18.10, 20.25 y 22.40: Notic.

★ **REAL. Esmeralda 425. 392-3600.** Cont. 13.30, 16.45, 18.35, 20.40 y 22.40: "LAS 12 PRUEBAS DE ASTERIX". A las 14.50, 16.45, 18.35, 20.20 y 22.20: Notic. S.r.

★ **ROSE MARIE. Corrientes 780. 45-6448.** Cont. 13.40, 16.55, 20.10 y 23.25: "EL LADRON DEL SIGLO"; 12.15, 15.15, 18.30 y 21.45: "VIL SEDUCCION". P.m.18. Sáb. trasn. 1.20 "Vil seducción".

★ **SALA UNO. B. Sur Mer 549. 88-9420.** Cont. 15.20, 18.20 y 21.20: "El árbol de los zuecos". Palma de Oro Cannes '78. Dir.: E. Olmi. A las 15, 18 y 21: Notic.

★ **SANTA FE 1. Santa Fe 1947. 44-8980.** A las 13, 14.55, 16.50, 19, 21.10 y 23.15:
MANHATTAN
P.m.18. Con Woody Allen y Diane Keaton. A las 18.40, 20.50 y 22.55: Notic. Sáb. trasn. 1.30.

★ **SANTA FE 2. Santa Fe 1947. 44-8980.** A las 13.5, 15.25, 17.45, 20.20 y 22.55:
PISO DE SOLTERO
P.m.18. Con Jack Lemmon y Shirley MacLaine. A las 20 y 22.35: Notic. Sáb. trasn. 1.30.

★ **SARMIENTO. Lavalle 852. 392-3338.** A las 13, 15, 17, 19, 21, y 23.10:
ASI NO HAY CAMA QUE AGUANTE
P.m.18. Con Jorge Porcel y Moria Casan. Dir.: Hugo Sofovich. A las 14.40, 16.40, 18.40, 20.40 y 22.45: Notic. Sáb. trasn. 1.15.

★ **SELECT LAVALLE. Lavalle 921. 35-0235.** Cont. 13, 15, 17, 19, 21 y 23.10: "LA NOCHE VIENE MOVIDA". A las 14.40, 16.40, 18.40, 20.40 y 22.45: Notic. Sáb. trasn. 1.15. P.m.18.

★ **STUDIO. Santa Fe 2541. 821-5845.** A las 14, 16.10, 18.25, 20.50 y 23: "MOMENTO DE DECISION". P.m.18. De Herbert Ross. Con Shirley McLaine y Ann Brancoff. A las 16, 18.10, 20.30 y 22.40: Notic. Sáb. trasn. 1: "Un fantasma en el Paraíso".

ALMAGRO

★ **BIOGRAFO UNO. Corrientes 4636.** Cont. 15.45, 19.15 y 22.50: La noche viene movida; 17.20 y 20.50: Un toque diferente: 15.30, 19 y 22.35: Notic. P.m.18.

★ **PALACIO DEL CINE. Rivadavia 3636. 812-4818.** Cont. 14.30, 18.20, y 22.15: El ladrón de Bagdad; 16.20 y 20.15: El hombre araña ataca de nuevo; 14.15, 18.5 y 22: Notic. S.r.

★ **ROCA. Rivadavia 3753. 812-1517.** Refrig. Cont. 14.20, 18.30 y 22.40: Los hijos de Sánchez; 16.35 y 20.35: Operación Foxbat; 14, 18.10 y 22.20: Notic. P.m.18.

BELGRANO

★ **ATLAS BELGRANO. Av. Cabildo 2165. 781-7200.** Cont. 14, 16.15, 18.30, 20.45 y 23.10: Caro papá; 15.50, 18.5, 20.20 y 22.45: Notic. P.m.18. Sáb. trasn. 1.15. Refrig.

★ **BELGRANO. Cabildo 2356. 784-5691.** Cont. 14, 17.25 y 21.10: EL hombre araña ataca de nuevo; 15.40, 19.20 y 23.5: El ladrón de Bagdad. S.r. Sáb. trasn. La profesora particular.

★ **FANTASY. Cabildo 685. 771-0686.** Cont. 14, 15.35, 17.15, 18.55 y 20.30: Bernardo y Bianca; S.r. A las 22.30: Apuesta fatal. P.m.18.

★ **G. PAZ. Cabildo 2702. 781-1412.** Cont. 15, 17, 19, 21, 23 y sáb. trasn. 1: Así no hay cama que aguante; 14.40, 16.40, 18.40, 20.40 y 22.40: Notic.

★ **G. SAVOY. Cabildo 2829. 781-6500.** Cont. 15.10, 17.40, 20.10 y 22.40: Aeropuerto 1980 (El Concorde); 14.45 y 22.15: Notic. P.m.14. Sáb. trasn. 0.45.

★ **MIGNON. Juram. 2433. 784-3899.** Cont. 14.10, 16.15, 18.40, 20.45 y 23: Expreso de Medianoche; 18.25, 20.40 y 22.50: Notic. P.m.18. Sáb. trasn.

BOEDO

★ **CUYO. Boedo 858. 97-6975.** Cont. 15.45, 19.30 y 23.10: Así no hay cama que aguante; 14, 17.25 y 21.10: Hay que romper la rutina. P.m.18. Sáb. trasn.

★ **GRAN SAN JUAN. San Juan 3246. 97-4293.** Cont. La profesora particular; Las 5 locas del batallón; El amante de bolsillo. P.m.18.

★ **LOS ANDES. Boedo 777. 97-4233.** Cont. 15, 18.50 y 22.45: La playa del amor; 16.40 y 20.30: El profesor tirabombas; 14.30, 18.40 y 22.30: Notic. S.r.

★ **N. PALACE. San Juan 2461. 941-1723.** Cont. 14.30, 18.35 y 22.40: Aeropuerto 1980 (El Concorde); 16.40 y 20.45: Con el lazo al cuello. P.m.14. Sáb. trasn. 1: "La enfermera de noche.

★ **N. SELECT. Av. San Juan 2540. 941-5908.** Cont. 15.55, 19.30 y 23.10: La playa del amor; 14, 17.25 y 21.10: El profesor tirabombas. S.r.

COLEGIALES

★ **ARGOS. F. Lacrose 3455. 54-0673.** Cont. 14.30, 18.35 y 22.40: los hijos de Sánchez; 16.35 y 20.40: Operación Foxbat; 18.20 y 22.25: Notic. P.m.18.

★ **ATALAYA. Córdoba 4633. 773-0700.** Cont. 14.30, 18.30 y 22.30: La playa del amor; 16.20 y 20.20: El profesor tirabombas. S.r.

FLORES

★ **AUDITORIO SAN ROBERTO. Bolivia 667. 612-0084.** Sáb., dgos. y feriados: Cont. de 15.45 a 22.30: Más allá del Poseidón; Diabluras de Correcaminos y Conejo Loco. S.r.

★ **CONTINENTAL. Carabobo 945. 631-2218.** Cont. Homo eroticus supermacho; ¿Madre mía, qué piernas?; Camas salvajes. P.m.18. Sáb. trasn.

★ **FENIX. Rivadavia 7802. 612-8850.** Cont. 15, 18.50 y 22.40: El ojo del huracán; 16.40 y 20.30: La trastienda. P.m.18. 14.50, 18.35 y 22.25: Notic.

★ **FLORES. Rivadavia 6661. 631-3701.** Cont. 15.20, 19.5 y 23.10: La playa del amor; 17 y 20.55: El profesor tirabombas. S.r. 15, 18.45 y 22.40: Notic.

★ **MORENO. Rivad. 5050. 90-4303.** Cont. 16, 19.40 y 23.20: La playa del amor; 14.15, 17.40 y 21.20: El profesor tirabombas. S.r.

★ **PUEYRREDON. Rivadavia 6871. 612-0389.**-Cont. 14, 18.5, 22.20 y sáb. trasn. 0.50: Notic. y Los hijos de Sánchez. 16.20 y 20.35: Operación Foxbat.

★ **R. INDARTE. Rivera Indarte 44. 612-5500.** Cont. 15.10, 19 y 23: Así no hay cama que aguante; 16.50 y 20.50: Hay que romper la rutina; 14.50, 18.40 y 22.40: Notic. Sáb. trasn. 1.20: Así no hay cama que aguante.

★ **SAN JOSE. Rivad. 7350. 611-5980.** Cont. 14.5, 17.55 y 22: Expreso de Medianoche; 16.5 y 20.10: Los profesionales. P.m.18.

LINIERS

★ **GRAN LINIERS Ayda. Gral. Paz 44.** Cont. 15.40, 19.10 y 22.45: Jaguar vive; 14, 17.30 y 21: Casablanca.

★ **GRAN ODEON. Montiel 160. 641-7673.** Cont. 15.50, 19.20 y 22.50: Así no hay cama que aguante; 14, 17.25 y 20.55: Hay que romper la rutina.

★ **MARTIN FIERRO. Avda. Gral. Paz 47.** Cont. 16, 19.20 y 22.50: La secretaria privada de mi padre; 14, 17.30 y 21: Secretos inconfesables de una azafata. P.m.18.

MATADEROS

★ **ALBERDI. Juan B. Alberdi 6169. 68-0496.** Cont. 14.40, 18.40 y 22.45: La playa del amor; 16.30 y 20.45: El profesor tirabombas. S.r.

★ **EL PLATA. J. B. Alberdi 5751. 68-1118.** Cont. 15.45, 19.20 y 23: Así no hay cama que aguante; 14, 17.20 y 21: Hay que romper la rutina. P.m.18.

ONCE

★ **MAJESTIC. Pueyrredón 230. 87-9636.** Cont. 14.25, 18.40 y 23.5: Expreso de Medianoche; 16.25 y 20.40: Los profesionales. P.m.18. Sáb. trasn. 1.20: Expreso de Medianoche.

★ **LORIA. Rivadavia 3058. 87-1436.** Cont. 14.30, 18.25 y 22.35: La playa del amor; 16.15 y 20.30: El profesor tirabombas. S.r.

PALERMO

★ **G. NORTE. Santa Fe 3730. 72-8468.** Cont. 14.55, 16.55, 19, 21.5 y 23.10: Así no hay cama que aguante; 14.30, 16.35, 18.35, 20.40 y 22.45: Notic. P.m.18. Sáb. trasn. 1.15.

★ **N. ROSEDAL. Serrano 2454. 774-3101.** Cont. 14.40, 18.25 y 22.35: La playa del amor; 16.15 y 20.30: El profesor tirabombas. S.r.

VILLA DEVOTO

★ **EUROCINE. Nueva York 3336. 50-1443.** Cont. 16.15, 19.30 y 22.45: La playa del amor; 14.20, 17.50 y 21: El profesor tirabombas. S.r.

VILLA URQUIZA

★ **25 DE MAYO. Triunvirato 4430. 51-1859.** Cont. 15.50, 19.30 y 23: Así no hay cama que aguante; 14, 17.30 y 21.10: Hay que romper la rutina; 19.20 y 22.50: Notic. P.m.18. Sáb. trasn. 1: Así no hay cama que aguante.

★ **GRAN URQUIZA. Bauness 2506. 51-2135.** Cont. 16.40, 19.50 y 23.10: La playa del amor; 14.40, 18 y 21.30: El profesor hippie. S.r. Sáb. trasn.: La profesora particular.

GRAN BUENOS AIRES

★ **AVELLANEDA. Colonial.** La noche viene movida; Crimen en el hotel alojamiento; Un toque diferente.
—**Gral. Roca.** Las artes marciales de Bruce Lee; El consejero de la mafia; Sin escape. P.m.18.
—**Gral. Belgrano.** ¿Qué pasa doctor?; Más allá del Poseidón. S.r.

★ **BELLA VISTA. Gran Pacífico.** Así no hay cama que aguante; Hay que romper la rutina. P.m.18.
—**Super.** Hay que romper la rutina; Así no hay cama que aguante. P.m.18.

★ **CASEROS. General Urquiza.** Así no hay cama que aguante; Hay que romper la rutina. P.m.18.
—**Paramount.** Expreso de Medianoche; Autocine. P.m.18.

★ **JOSE C. PAZ. Paz. Lavalle 2005.** La playa del amor; El profesor tirabombas. S.r.

★ **LOMAS DE ZAMORA. Avenida.** Meteoro; El rabino y el pistolero.
—**Coliseo.** Expreso de Medianoche; Tú iluminas mi vida. P.m.18.
—**Español.** La playa del amor; El profesor tirabombas. S.r.
—**Gran Lomas.** Así no hay cama que aguante; Hay que romper la rutina.

★ **QUILMES. Cervantes.** Así no hay cama que aguante; Hay que romper la rutina. P.m.18.
—**Moderno.** La playa del amor; El profesor tirabombas. S.r.

★ **RAMOS MEJIA. Gral. Belgrano.** Así no hay cama que aguante; Hay que romper la rutina. P.m.18.
—**San Martín.** El sargento Pepper. Aeropuerto 1980. P.m.14.

★ **SAN MARTIN. Atenea.** Expreso de Medianoche; Los profesionales.
—**Gran Plaza.** Así no hay cama que aguante; Hay que romper la rutina.

★ **SAN MIGUEL. Maya.** Expreso de Medianoche; Tú iluminas mi vida.
—**San Miguel.** Meteoro; El rabino y el pistolero. P.m.14.

CRONICA, Edición de la Tarde. Registro de la Propiedad Intelectual Nº 25.414. Director: Ricardo Gangeme.
Redacción, Administración y Publicidad: Azopardo y Garay. Teléfonos: 361-1001/1051/1101.

Videla Fijó las Reglas del Juego "Para las Coincidencias"

"LA HORA MAS DIFICIL"

"Con decisión inquebrantable, con autoridad moral, con desprendimiento y en un nuevo acto de servicio patriótico, se convoca al país para una tarea superior que no admite deserciones y que significa la creación de una vigorosa y renovada democracia pluralista". Así se expresó anoche el presidente de la Nación, teniente general Jorge Rafael Videla, al anunciar la apertura del diálogo entre las Fuerzas Armadas y la ciudadanía, destinado a enriquecer las Bases Políticas del Proceso de Reorganización Nacional, que comprenderá dos etapas —según anunció— al cabo de las cuales recién será posible la reimplantación de las actividades partidarias propiamente dichas, y el progresivo acceso de la civilidad **a la gestión gubernamental, por lo que** ha llegado dijo, **"la hora más difícil y delicada del Proceso".**

♦ UN LARGO CAMINO

"Será menester transitar un largo camino de confrontaciones", advirtió el mandatario, quien anticipó también la intención de promover un profundo debate sobre la problemática nacional **"con la participación responsable de toda la ciudadanía".** Videla precisó que participarán del diálogo aquellos que **"por sus merecimientos y representatividad estén en condiciones de expresar cabalmente el pensamiento de los diversos sectores y corrientes de opinión".** Pero señaló asimismo que habrá exclusiones y que éstas comprenderán no sólo a los corruptos y a los subversivos sino también a **"quienes sustenten ideologías incompatibles con nuestro estilo de vida nacional".**

Y, probablemente al traducir una convicción personal, justificó la apertura afirmando que **"vivir sin política es estar exclusivamente a la deriva, sin ideas ni principios, confiando sólo en el peso de una autoridad que fatalmente termina en el autoritarismo".**

♦ IDEAS FUNDAMENTALES

El ideario presidencial, expuesto anoche a través de 15 minutos, en mensaje dirigido al país por radio y televisión, fue el siguiente:

◆ "El 24 de marzo de 1976 se inició un nuevo ciclo histórico en la República. Atrás quedó, irremisiblemente cancelada, una larga etapa de frustraciones y fracasos con responsabilidades compartidas por todos los sectores del país".

◆ "...ha llegado la hora impostergable de las realizaciones más relevantes y también las más difíciles y delicadas del Proceso".

◆ "De ahora en más se impone encontrar entre todos, las soluciones permanentes en una actitud de auténtico sinceramiento que deje de lado, definitivamente, egoísmos y mezquindades".

◆ "...hoy se requiere reorganizar a la República para que pueda vivir y proyectarse de acuerdo con las exigencias de una época de profundos cambios y transformaciones. Esta y no otra intención, inspira a las Bases Políticas para el Proceso de Reorganización Nacional".

◆ "Como es obvio y previsible, esta propuesta suscitará adhesiones, críticas e incluso discrepancias. Frente a ellas, las Fuerzas Armadas se mostrarán receptivas, en la seguridad de que las inquietudes que se formulen contribuirán a su enriquecimiento".

◆ "...el diálogo que estamos dispuestos a protagonizar, para hacer posible las grandes coincidencias básicas, significa un compromiso trascendente en el camino hacia la normalización institucional de la Nación".

◆ "Como lo advirtiéramos una y otra vez, habrá exclusiones. Quedarán fuera del diálogo los corruptos y los subversivos, así como también quienes sustenten ideologías incompatibles con nuestro estilo de vida nacional. Por su parte, **los que resuelvan automarginarse, por las razones que fueren, cargarán con las consecuencias de su actitud y responderán ante la historia por su abstención en un momento tan significativo".**

◆ "...cabe señalar que los aspectos esenciales de las opiniones y puntos de vista que se viertan durante el desarrollo del diálogo serán dados a conocer a la opinión pública, la que de este modo se hallará permanentemente informada sobre la marcha y el resultado de las conversaciones".

◆ "Comenzaremos el diálogo con la consideración de las cuestiones estructurales. En una etapa posterior, se iniciará el intercambio de ideas sobre las cuestiones instrumentales. Si se producen omisiones, habrá que imputarlo exclusivamente a razones de tiempo o de orden práctico".

◆ "Este Proceso de Reorganización Nacional, cuya fuerza reposa en la indestructible unidad de las Fuerzas Armadas y en la convicción de que su ideario recoge las profundas aspiraciones del pueblo argentino, llevará hasta sus últimas consecuencias los objetivos que se ha propuesto".

◆ "Todas las generaciones tienen plena cabida en este empeño y, de manera muy especial, la juventud que es el futuro inevitable pero, desde ya, el presente dinámico y creador".

EL DIALOGO

Con Gremios, Cuando Estén Normalizados

En la Casa de Gobierno se conocieron algunos aspectos de la instrumentación del diálogo con los diferentes sectores. En lo que hace al gremialismo, se dijo que en una primera etapa no serán invitados, por cuanto las consultas serán de carácter general.

Una vez que los sindicatos queden normalizados en virtud de la aplicación de la Ley de Asociaciones Gremiales, puede surgir una oportunidad, pero "siempre y cuando el tema que se trate tenga directa vinculación con la actividad laboral y en ningún caso la política".

♦ RAZONES FUNCIONALES

Un vocero consultado explicó que el diálogo se dividía en dos etapas por razones funcionales. En su primer tramo las consultas tendrán un carácter doctrinario y de acercamiento, y en segundo lugar se podrán considerar aspectos más particulares.

Con respecto al diálogo con el clero, se dijo que el Ministerio del Interior no dialogará con la Iglesia como institución, aunque no se descarta que lo haga individualmente con algún miembro.

Por su parte, el Presidente de la Nación, como ya lo hizo en otras oportunidades, mantendrá reuniones con los más altos dignatarios de la Iglesia, pero "no en torno al diálogo político, sino sobre las grandes problemáticas nacionales y espirituales".

Finalmente, los voceros coincidieron en afirmar que la opinión pública tendrá permanente información sobre la marcha del diálogo, ya sea por medio de gacetillas a la prensa o conversaciones del periodismo con los interlocutores, ya sea del gobierno o de los invitados.

Hablan los Políticos

• Divergencias en Torno a la Convocatoria Oficial

Rápida repercusión tuvo entre los dirigentes políticos el discurso presidencial. El justicialista **Vicente Leónidas Saadi,** ex senador nacional, uno de los primeros consultados, manifestó que fue "ambiguo, quedantista y proscriptivo". Señaló que no respondió a las expectativas generales y que "la única pauta concreta y positiva es cuando admite la responsabilidad de todos los sectores de la ciudadanía argentina para alcanzar una solución nacional, aunque no determinó en qué medida y qué grado le corresponde a cada uno". Por su parte, **Luis Rubeo,** adscripto en el "antiverticalismo", consideró que "el mensaje es muy positivo y es el punto de partida para conquistar la paz".

El secretario general del Comité Nacional de la Unión Cívica Radical, **Luis León,** sostuvo que "el discurso desconoce el país real". El ex senador nacional agregó: "No se puede seguir hablando de democracia sin practicarla. El mantenimiento del actual esquema de poder derrota las palabras del teniente general Videla". **César García Puente,** ex presidente del Comité Provincia de Buenos Aires, expresó a su turno: "El mensaje del presidente Videla me pareció serio y honrado, como es el estilo del presidente. Estuvo muy distante de todas las expectativas creadas".

Martín Dip, dirigente de la Federación Demócrata Cristiana, dijo que "la alocución fue de buen tono, positiva y demostrativa del interés gubernamental por sondear la opinión de los distintos sectores nacionales". Añadió que "ésta es una etapa que debe estar seguida por otras, para lograr las grandes correcciones que el país desea". **Marcos Merchensky,** dirigente del Movimiento de Integración y Desarrollo (MID) y ex diputado nacional, expresó que "el mensaje produjo una gran desilusión, porque se esperaba que avanzara sobre aspectos más concretos; la ambigüedad del discurso parece evidenciar desinteligencias entre las Fuerzas Armadas sobre cómo iniciar el diálogo político".

Mariano Lorences, ex diputado nacional, miembro del Comité Nacional del Partido Intransigente, afirmó que "el discurso presidencial ha defraudado todas las expectativas generadas en los últimos tiempos con la llamada apertura política. Es reiterativo, plagado de vaguedades. Después de 4 años, razonablemente se podía esperar ciertas precisiones que el mensaje elude". **Simón Alberto Lázara,** presidente del Partido Socialista Unificado, aclaró: "No ha aportado nada nuevo a lo que ya se conocía. Es muy preocupante que no se planteen plazos sino puramente metas, y este planteo de plazos es un riesgo natural de este proceso. Creo que hay una dificultad bastante seria y es que la política económica, más que logros, es la aplicación de una política que ha contribuido a generar y afiatar los lazos de la dependencia a los intereses extranacionales, y si naturalmente se busca que los argentinos coincidamos en esto, realmente vamos a tener muchas dificultades".

La dirigente de las Fuerzas Federalistas Populares (FUFEPO), ex diputada nacional **María Cristina Guzmán,** opinó que la convocatoria al diálogo "es un elemento esencial, mediante el cual se puede llegar a lograr un programa de síntesis compatibilizando los distintos intereses sectoriales en función de los intereses del país". Sostuvo que "la tarea será dura y difícil, pero no imposible. Quienes aspiramos a una transformación y un cambio hemos de aportar nuestras ideas, experiencias e imaginación en un contexto de lealtad para con el país y de grandeza y honestidad política".

El presidente de la Unión Cívica Radical (UCR), Ricardo Balbín, declinó esta mañana comentar el discurso pronunciado anoche por el presidente, teniente general (RE) Jorge Videla, y aclaró que previamente consultará el tema con "los dirigentes que comparten conmigo la dirección del partido" porque "una expresión mía parece que fuera una actitud del partido".

Balbín, que fue consultado mediante una llamada telefónica a su domicilio en la ciudad de La Plata, informó que ese encuentro con los otros dirigentes partidarios tendrá lugar el lunes o el martes próximos.

Por su parte Vicente Solano Lima, presidente del Partido Conservador Popular, consideró que el mensaje "está en la línea de toda la oratoria desarrollada por el Presidente desde que asumió el cargo" y "que "indica una ratificación de las bases políticas con una invitación al diálogo que realiza a las fuerzas políticas y no políticas".

Solano Lima opinó también que "el texto del discurso no cambia el estado de ánimo de las fuerzas que van a actuar o no actuar en esos diálogos", y adelantó que los dirigentes del conservadorismo popular realizarán una reunión para analizar en profundidad el mensaje y dar posteriormente una declaración.

Finalmente, el miembro de la Dirección Nacional del Frente de Izquierda Popular (FIP) Jorge Eneas Spilimbergo, dijo al comentar el discurso que "es ineludible por parte del gobierno un franco reconocimiento de la soberanía popular, única fuente de legitimidad, y es necesario un cambio en la orientación económico-social vigente.

Asimismo, Spilimbergo consideró necesaria la libertad de la ex presidente María Estela Martínez de Perón, de Lorenzo Miguel y de "otros sindicalistas detenidos", y concluyó afirmando que no habrá diálogo político válido si se prescinde de las autoridades orgánicas de los partidos, sin exclusiones, y con el movimiento obrero argentino.

Bien Público: Ayuda Comunal

El intendente municipal, brigadier (R) Osvaldo Cacciatore, comprometió el apoyo de la comuna a entidades que brinden un innegable beneficio para la comunidad. Lo hizo al término del acto de iniciación de las obras del futuro laboratorio del Instituto de Investigaciones Bioquímicas de la Fundación Campomar, efectuado esta mañana en un predio del Parque Centenario.

"En la medida que haya entidades similares que necesiten el apoyo de la municipalidad, se les dará, porque esto es un beneficio para la comunidad que va más allá incluso de la ciudad de Buenos Aires, y que alcanza a todo el país", afirmó con relación a las obras, en las que se invertirán aproximadamente 4.000.000 de dólares.

Con respecto a la posibilidad de que se implementara un diálogo a nivel comunal —dentro de la etapa iniciada en el orden nacional—, sostuvo el brigadier Cacciatore que "el diálogo ha sido siempre permanente en la órbita municipal, ya que se escuchan ideas, propuestas, sugerencias y críticas, en la medida que sean constructivas".

"Lo que siempre entendemos —dijo—, es que el diálogo tiene que tener algún fin útil para el bien común, que si así no fuera podría ser para intereses particulares, lo cual dejaría de ser diálogo para ser un negocio".

Seguidamente mostró su complacencia por el hecho de que la obra que se iniciaba, en terrenos cedidos por la Comuna, —la que también contribuyó con un aporte equivalente a 500.000 dólares—, podría quedar inaugurada dentro de 16 meses y, en otro orden de cosas, enunció que en abril prácticamente podrían ser habilitadas las playas de estacionamiento subterráneos ubicadas en la calle Córdoba y la plaza San Martín.

PERONISTAS PROTESTAN POR PRESCINDIBILIDAD DE FINO

El Movimiento de Afirmación y Renovación Peronista calificó de una medida de tipo político a la decisión de la Empresa Nacional de Correos y Telégrafos (ENCOTel) de aplicar la ley de prescindibilidad al apoderado nacional del partido Justicialista e interventor del peronismo en el distrito capital, doctor Torcuato Fino.

Como lo informara CRONICA oportunamente, el nombrado dirigente que tenía una antigüedad laboral de 35 años en la administración del correo y que en la actualidad se desempeñaba en la jerarquía de director general, quedó privado de su trabajo, por aplicación de la ley de prescindibilidad.

En la resolución respectiva, la autoridad de ENCOTEL señala que la decisión se adopta ante "la necesidad de producir un real y concreto proceso depurativo de la Administración Pública, sin connotaciones partidistas o sectoriales. "Para la agrupación peronista, tal proceder, dice, no coincide con lo señalado permanentemente por el gobierno, en el sentido de que el Proceso solo está dirigido contra los corruptos o subversivos".

Cabe recordar que el doctor Torcuato Fino, en cumplimiento de las tareas específicas de sus cargos, "fue noticia" recientemente en varias oportunidades. También, es conocida "su lucha" ante los estrados judiciales, en defensa de la situación jurídico-institucional del partido dentro del marco de las normas legales.

Toda esta actividad, desarrollada en la senda del acatamiento a la ley, no pudo sustraer al conocimiento de la opinión pública, diversas exteriorizaciones del pensamiento del citado dirigente.